南華日報

SOUTH CHINA DAILY NEWS
49-51 Hollywood Road, Hong Kong
Cable Address "SWENONIS" or 5478
Radio Address "SWENONIS" or 9850
TEL. {Editorial Dept. 28284 / Business Dept. 25612} P. O. Box 369

第二一五四號
本日出紙二大張每份零售港銀二仙
督印人鄔修港

地址 香港荷里活道四十九至五十一號
電話 總編輯部二八二八四 營業部二五六一二
電報掛號 有線電五四七八 無線電九八五〇
郵局信箱 三六九號
定報價目（均港幣計）
本港 每月五毫 全年五元五毫
中國內地 每月壹元 全年壹拾貳元
外國各埠 每月壹元七毫 全年壹拾九元
（郵費在內）（報費先惠）
廣告價目表可向營業部索取
香港荷里活道四十九號中國印務局有限公司承印
香港政府特准掛號新聞紙類第一六二號

買燈泡要認明此商標。是經濟省費的不二秘訣。

奇異安迪生老牌

EDISON

電費 燈泡

九成是電費支出
一成是燈泡買價

要求真正經濟，須在電費上着想。燈泡所需的代價，不過是電費的十分之一。貪圖便宜購買劣質燈泡，雖可節省少許，但發光暗而耗電多，電費上之損失，不知多少，反不合算。是以要求真正經濟，惟有認定奇異安迪生老牌購買，不聽滑頭店家用價錢便宜之燈泡混售。

E-2-36

祖母與孫

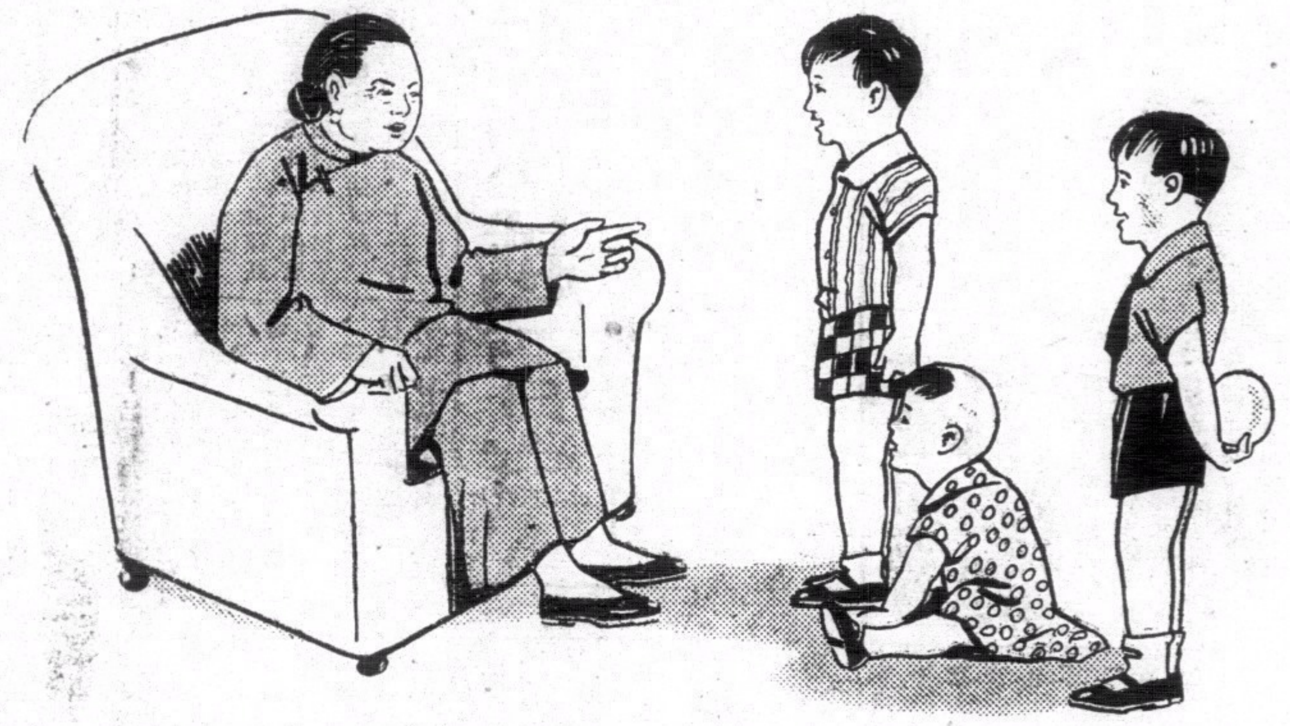

祖母說：親愛的，我年將邁矣，但仍康健如常，這就是你的母親給你們鷹嘜牛奶的原因呢。

鷹嘜牛奶養成強壯兒童有六十餘年之成績

鷹嘜牛奶

國大選舉票 須用國產紙 用舶來品者責令廢棄

（九月十二日南京電）國選總事務所前據滬市商會電稱、此次國民大會代表選舉、實為國家大典所關、所用選票紙張、更宜選擇適用之國產紙張、以期力崇國體、保持利權、擬請飭所令知各地選舉事務所、所用選票、一概採用國產紙張、其有購用舶來品者、責令廢棄、不許報銷、總所據此、查選舉票紙、須用國貨、業經選舉票式說明第六項詳載在案、茲據前情、特再通令各省市選舉總監督、轉飭所屬一體遵照、

蒙藏回苗課本 已付印中

（九月十二日南京電）教育部為推行蒙藏回苗教育、特將短小課本用該四種文字、各與漢文對照、編成四冊、業已付印、又小學國語教科、亦同樣編成八本、已有四本在付印中、再平民識字課本閱由蒙藏會編成、已送到教育部、日內全部均可印成、即由教育部經費分發九省區應用、

就業訓導班 開審學員

（九月十二日南京電）就業訓導班保送選舉員證件、計達四千二百餘份、業學術諮詢處發呈教育部、轉送該班委員會審查、審查會十二日上下午在教育部舉行首次審查會、到行政院中政校各派之代表二人、教育實業兩部學術諮詢處、開逐一作極詳審查、俟全部審查完畢、及格者再經體格檢驗後、即於十月一日入班受訓、

粵商試辦湘米 運粵推銷

（九月十二日長沙電）廣州汕頭兩商會、派員來湘試辦湘米十萬石、運粵推銷、

（九月十二日上海電）銀行界息、湘米運粵推銷、已接洽完備、並由交通上海金城等行撥款六百萬元、辦理押匯貸款、

豫陝電話 雙十開始營業

（九月十二日西安電）豫陝長途電話、陝州長安段、十一日晨架設、與電局接線試話、鄭陝段十五日可架竣、定月終舉行全線開放禮、雙十節正式營業、

調查盜寶案

（九月十二日南京電）奉命偵查故宮盜寶案檢察官葉明齊宗友、已在滬開始辦公、聞此次所須調查者、係屬該案之書畫銅器之失竊情形、俟調查事竣即返京、

農本局 十月初成立

（九月十二日南京電）農本局理事會定十五日午在實業部舉行首次會、除在京理事準時參加外、在滬各理事亦即將來京出席、該局在京局址、決設孝陵街實業部中央農業實驗所內、該局成立期約在十月初、

華中運動會 何鍵為會長

（九月十二日長沙電）華中運動會籌備會、議決敦請何鍵為會長、朱經農為副會長、

震旦大學 新校舍落成 舉行書版展覽

（九月十二日上海電）震旦大學新校舍及圖書館、十二日下午四時舉行落成禮、同時舉行法文書版展覽、到吳鐵城駐滬總領布德斯等及中法各界士女千餘人、典禮儀式簡單、吳鐵城致詞、述中法兩國文化對于世界之貢獻、及兩國學術界合作成績、書版展覽之書籍、共分十一類、出品四十六單位、除該所藏珍本外、法各大出版家之新出品亦多參與展覽、

虞振鏞 任漁牧司長

（九月十二日南京電）實業部十二日以部令發表虞振鏞為該部漁牧司長、兼中央種畜場長、虞十二日到部辦公、

高考第三日

（九月十二日南京電）本年臨時高考普通教育類第一試、十二日試畢、十三日起繼續舉行財務司法官會計審計及統計四類第一試、

陳紹寬抵滬

（九月十二日上海電）陳紹寬十二日晨由京抵滬、

川陝公路 聯運將實現

（九月十二日成都電）川陝公路自建築完成後、關於聯運事宜、經川公路局擬定草案、請西北公路局提具意見、以便簽訂、嗣經數度磋商、以雙方意見未能一致、不得要領、川公路局長魏軍藩、特定十三日再飛西安會商、俾十月一日通車計劃、得以實現、

縣市自治法 不日公佈施行

（九月十二日南京電）立法院修正通過之縣市自治法、即可呈送國府公佈施行、依該法定產生之輔助法、計有縣市參議員選舉法、保甲條例及四權行使程序各種、其中之縣市參議會組織法及縣市參議員選舉法、業經該院去年四屆二次院會通過、呈送國府、此次將由國府一併同時公佈、以重民意機關、而期實啟民治精神、關於保甲條例、亦經該院自治法委會於十二日開會草竣、將由下週院會通過後、呈請國府公佈、至四權行使程序等、刻正在起草中、最近期內、均可次第完成、預料各項法規實備後、地方自治之推進、將益形順利、憲政基礎可以鞏固、

法商務參贊 在津設辦事處

（九月十二日天津電）法國商務參贊辦公處、現在津設辦事處、由副參贊傅汝梅主持一切、

潘復在北平逝世

（九月十二日北平電）前國務總理潘復、患肺部積水症、經中西醫診治無效、于十二日深夜十二時一刻在平寓逝世、潘為魯濟寧人、上有封翁在津、年已九十、下有男女公子凡十二人、喪事由平前憲兵司令巫瑞主持、定十二日入殮、十三日出殯、再擇期開弔、暫厝於七七後運回原籍、潘十一日晚彌留時、自知不起、特立遺囑致各友好、盼對上親下子、予以照拂、其家屬于十一日分電中樞各要人報告、又查潘自張作霖政府於民國十六年傾覆後、即隱居北平、潘為魯人、於廿餘時、即入京然、歷任交通財政部長職、張作霖時任總理、

實業部月刊

國民經濟建設運動專刊

第一卷 第五期要目

實業畫報（廿三幅）

專門論文

國民經濟運動理論的檢討……羅敦偉
國民經濟建設運動總述……彭家禮
國民經濟建設的重要……林森
國民經濟建設運動之意義……蔣中正
國民經濟建設運動之意義及其實施……吳鼎昌
對於建設機關效率的提議……陳公博
國民經濟建設的有效路線……羅敦偉
我國土地人口問題之初步比較研究及國民經濟政策之商榷……陳長蘅
國民經濟建設運動科學化……胡博淵
國民經濟建設之實施方案及步驟之研究……陳志遠
現階段國民經濟建設運動趨向之把握……閻鴻聲
國民經濟建設應走的途徑……鄭林莊
國民經濟建設實施方案之商榷……祝平
國民經濟之認識及其建設方法……黃繼
國民經濟建設的任務和方法……孫嘯鳳
經濟建設的幾個切實問題……梁寒操
對於國民經濟建設的幾點意見……陳長蘅
對於經濟建設的批評與意見……鄭飛黃
中國國民經濟建設問題……張素民
中國民經濟衰頹與建設……董汝舟
談談國民經濟建設運動……羅鵬飛
論國民經濟建設……侯哲

中國國民經濟的全貌……徐農
中國經濟資源的本質……高枕譯
國民經濟建設與國民勞動服務……蔣中正
國民經濟建設運動中之手工業問題……顧毓
由中國國民經濟建設論目前農村的出路……漆琪生
戰時財政與國民經濟建設運動……易久
改進國際貿易與國民經濟建設運動……武育幹
利率與國民經濟
國民經濟建設運動聲中消費問題之剖視……趙懿翔
及其解決途徑
國民經濟建設聲中農村金融問題的檢討……羅虔英
國民經濟建設運動聲中之造林問題……馬雄才
國民經濟建設運動中之兵工政策……何天西
國民經濟建設與失業問題……李志正
關於國民經濟中之調查與統計……卓時望 衛士生

參考資料

一九三六年蘇聯國民經濟建設計劃……胡纜書
德國國民經濟建設的理論……徐天放
關於國民經濟建設之重要論文索引……卿誌暉

實業消息（一九九則）
統計資料
實業論文索引
物價統計

基本定戶優待辦法（國外郵費照加）
一、憑定單得半價購中國實業雜誌及中國實業商標彙刊（售完為止）。
二、上項辦法，以直接向本部訂閱為限。

定價：每期二角 全年二元
定閱處：實業部總務司第四科

實業部印行

家庭中經濟衛生之飲品

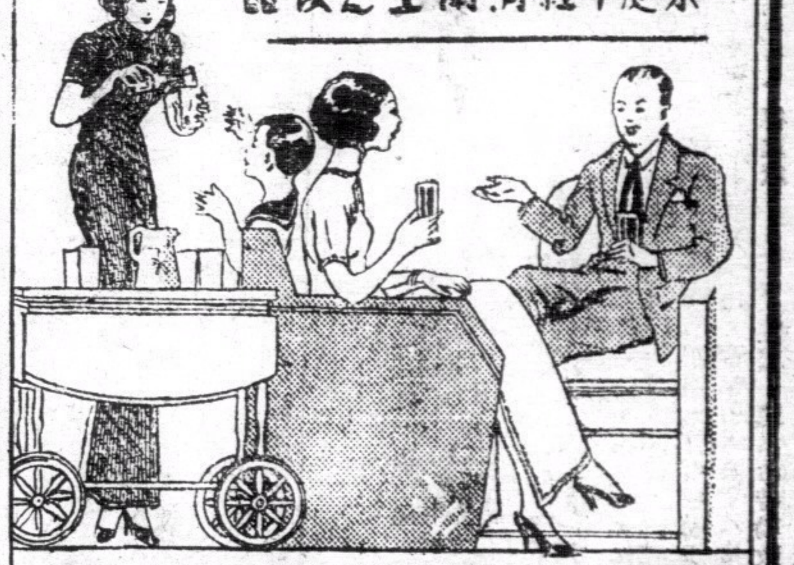

雙妹老牌菓子露

當此酷熱之時，奇渴思飲，本行所製菓子露，最能生津止渴，開胃健脾，家庭之中，令不可不備。

雙妹老牌 花露水
芬芳醒腦 馥郁辟穢

雙妹老牌 玫瑰香水
清而香 不俗而不散

中國廣生行出品 各地百貨商店均有發售

中華百貨公司亦有代售

程潛黃紹雄定今晨飛邕

偕李宗仁就職監誓後返粵

劉維章電居正等致謝斡旋和平

（九月十二日廣州電）程潛定十三日晨偕黃紹雄飛邕監誓，約留四日返粵、劉維章電余漢謀轉程潛居正朱培德等致謝斡旋和平、原文如下、廣州余總司令漢謀，并轉居院長覺生公、程總長頌雲公、朱主任益之公、黃主席季寬公、黃主席慕松兄、陳總指揮辭修兄、錢主任慕尹兄、徐參謀長庭陶兄、唐高級參謀天閑兄賜鑒、此次章銜命赴粵、進行和平、竟能完成、座及德健兩公精誠謀國、爲之基礎，若非諸公倡導辯和、多方援助、豈能如此迅速解决、現德公既通電於十六日就職、此後相見以誠、定能[illegible]救國、慶幸之餘、謹電伸謝、劉維章灰（十日）戌印、

國民政府命令

張發奎余漢謀特加上將銜

張達黃延楨晉任陸軍中將

（九月十二日南京電）國民政府十二日令㈠張發奎任爲陸軍中將並特加陸軍上將銜，此令、㈡陸軍中將余漢謀、特加陸軍上將銜、此令、㈢陸軍少將張達、黃延楨、晉任爲陸軍中將此令、㈣特派顧祝同爲黔省縣長考試試務處長、此令、㈤派蔣志澄爲川省普考試務處長、此令、㈥任命田頌堯爲軍事參議院參議、此令、

征消費稅

滬商會請制止

冀察當局

（九月十二日上海電）滬市商會以冀察當局設立稽查處、征收消費稅、破壞關稅統一、特呈請財政部制止、

蘆鹽運日

冀禁政會核准

（九月十二日北平電）蘆鹽運日、經冀察政會九日指令許可後，本年度輸出總額、聞可達七萬噸、長蘆鹽運使李翰華、十二日由平赴津主持一切、

蘇北豐收

（九月十二日徐州電）蘇北今歲麥季均穫九成、秋禾遍地、葱鬱茂盛、必兆豐登，農民咸慶、爲各年未有之豐收景象、

滬總工會組織

勞工法規會

（九月十二日上海電）滬市總工會十二日午開執委會決議組織勞工法規委會、龍沛海等廿三人爲委員、

冀秋收極好

（九月十二日保定電）張吉墉十赴平、出席冀察法制委會、十五日復返保、張談、冀本年秋收極好、濮陽已得雨，不至成災、

日發新公債

一億五千萬元

（九月十二日上海電）同盟東京電、大藏省發表政府定九月廿二日發行新公債二億五千萬元、內滿中事業、載佔一億萬元、

糧食管理法

原則修正通過

（九月十二日南京電）中央國民經濟計劃委員會專委研究會糧食管理組、十二日上午八時半開第三次會議、出席組長龐錚、專委卜道明等、由龐錚主席、開會如儀、首由秘書報告上次決議案處理經過、並介紹軍委會代表蕭鍾鈺、軍政部代表汪連楠列席會議、隨討論唐委員啓宇等所草糧食管理法原則、經逐條修正通過、十一時半散會、

追擊殘匪

陝勦匪軍

（九月十二日西安電）赤匪僞二十六師及僞教導師、七日夜間進犯臨洮、經我軍擊斃甚衆、匪一部向渭源竄、我魯師孟國剴向店子街迅追襲擊、不難一鼓蕩平、

（九月十二日西安電）㈠匪約兩千餘人七日犯關子鎮、與我曾師激戰兩日、卒將匪擊潰、俘二百餘、斃傷無算、奪獲步槍五十餘枝、殘匪向武山方面潰竄、㈡匪主力、九日經我何軍進剿、匪屍遍野、現七營一帶、已爲我軍收復、㈢竄至七營五營山一帶之毛澳南毛先瑞股匪五百餘、七日午竄至柞水西紗羅帳一帶、八日晨向沙河街竄擾、被我王師猛烈襲擊、激戰三小時、斃匪五十餘、俘三十、繳步槍三十餘枝、手提機槍五枝、殘匪仍向紗羅帳方面竄去、

匪便衣隊

發現於秦安靜寧

（九月十二日西安電）秦安東北李家店庄、十日發現匪便衣隊七八十名、又靜寧西雷陽鎮、同日亦發現少數便衣隊、多穿破衣背小、持駁手槍、均已被我郭師完全擊潰、斬獲多、

王克敏自認無辦法

決辭冀察經委會主席

（九月十二日天津電）王克敏決辭去冀察經委會主席職、十二日午已派人將委任狀退回、王刻期內暫不離津、下週內將與宋會晤、

（九月十二日天津電）張自忠發表渠於十二日晨十一時代表宋哲元與王克敏晤面談話經過如下，兄弟代表宋委員長來見王先生、并代致候、本人亦表敬意，原來王先生北來之動機、本爲長電邀，因宋先生爲人只知有公、不知有私，平日對王先生欽敬、聞王先生惠然肯來、大家都非常歡迎、經過兩個月之久、始盼到王先生蒞平、王到平與宋晤面時、宋對王先生表示非常懇切、期望之殷，於此可見、嗣因王尚有私事待理、仍回南、宋極盼王早日北來、共負國家委託之重、當時王先生亦欣然來、宋先生之意、仍是懇切歡迎、本人曾問『王先生近來多方奔走、極費賢勞、但不知王先生近來意旨如何、王先生到處所談之話，想是個人意見，不知有無具體辦法』、王答、『一切均無具體辦法、個人表示辭辭』、

（九月十二日天津電）田代十二日下午七時在張園官邸歡宴王克敏，由駐屯軍各高級幕僚作陪、

（續電）王克敏談余對冀察經委會主席決定辭職、已將政委會聘書退回、今後將閉門謝客、預定本月底南返、

訪俄大使

蔣廷黻將赴滬

並將赴粵一行

（九月十二日南京電）蔣廷黻十二日晨七時半、由京飛滬、晤會顏惠慶、當日下午五時半飛返京、據向中央社記者談、今晨抵京後、即往訪顏使晤談、近三年來中蘇外交關係及駐蘇聯大使館館務等問題，約二小時、旋訪沈鴻烈、午顏邀宴、並約沈鴻烈及蘇聯駐津總領等作陪、宴畢、與顏沈同赴各處參觀、下午三時即飛返、擬下週赴滬訪俄大使鮑格莫洛夫、最近或將赴粵一行

導淮工程完成

將舉行盛大竣工禮

（九月十二日鎮江電）導淮入海工程完成、爲蘇省一鉅大建設、省府定十一月一日在鎮舉行盛大竣工典禮

費氏抵陝

英經濟家

（九月十二日西安電）英經濟專家費唐洛司、十一日由滬來陝、考察經濟、

破壞關政

冀察稽查處

財部派員調查

私貨南運蘇魯

（九月十二日南京電）關於冀察稽查處事、因有破壞關政完整之嫌、劉正山關務署長鄭萊、任滬秉承孔財長命、籌商妥善解決辦法、下週內將有具體結果、聞財政當局爲明瞭冀察緝私之詳細實況、擬派總稅務司緝私科稅務司白長安斯選、副處長李相華防止路運走私稽查處總處立會、即日赴平調查、至仍任京照應各路緝私工作、無北上意、

（九月十二日徐州電）據海關稽查處悉、由津及魯省南運私貨、均不時在鐵路輸運、多藉汽車或牛車輸入內地、蘇魯內變界各縣私貨充斥、濟蚌各埠[illegible]、

川越晉京

商成都北海事件

（九月十二日南京電）據滬電、日使川越定十三日下午一時半偕陸海軍武官、由滬乘車來京、謁我外交當局、商談成都北海事件、及其他中日問題、約十三日晚七時許可到、但此間日使館尚未接到川越來京電告、

迎候英大使

（九月拾二日上海電）新任英駐華大使許介森來華履任、十三日可抵滬、英代辦代賀武、十二日晨由京來滬候迎、

湘省黨部籌備

九一八紀念

（九月十二日長沙電）省黨部函省府、教廳、公安局、高法院、四路總部、長沙綏靖公署等六機關、會同籌備九一八國難紀念會、

文化計劃會

第五次會議

（九月十二日南京電）中央文化事業計劃委員會、十二日下午三時、舉行第五次會議、到主任委員陳果夫、副褚民誼、委員王世杰、方治等、討論召開各專門研究委員會辦法、聞已決定各項程序、並於月底開始分別召集、

趙伯岩自殺

警士疏忽

賞洋免領

（九月十二日北平電）故博院盜寶正犯趙伯岩身死後、公安局以辦案警士周自榮、劉梅五、及故宮警士趙玉奇、辦案疏忽、致趙犯自刎身死、著將功折罪、應得之賞洋千元免領、

國選總所

第八組亦開始工作

魯省呈報公民登記數目

（九月十二日南京電）國選總所內設八組、先後開始辦公者、計有第壹、第二、第三、第五、第六、第七等六組、現對八組亦於日昨開始工作、按該組係分掌特種選舉事項、現僅餘第四組尚未設立、

（九月十式日南京電）額理十二日晨由漢乘輪抵京、定日內向中央報告湘黨務及湘國大代表初選經過、在京二週即返湘、

（九月十二日南京電）國選總所解答魯總監督所詢疑義云、津浦鐵路工會前經本所規定、由該路各段分會職員行使推選權、茲據電稱、該工會係以支部爲其最下級組織、自應依照選舉法第二十四條第二項之規定、以支部職員行使推選權、但其支部如未曾遍設立、仍由分會行使推選權、

（九月十式日歸化電）綏國大代表第 選區區域初選、十一日開票結果、歸綏縣潘秀七、武川縣于存灝、經閱肅和、濟河縣孫憲章等十六人、得票最多、當選候選人、

（九月十式日西安電）陝省選舉事務所、十一日發給各縣當選候選人證明書、又陝省境內無黨派選民

（九月十二日貴陽電）此間新聞界十一日推選曾藻屏、錢滄碩、梁乃賢、程滄波、胡健中、汪固魯、蕭蔚民、周逸時、王亞民、唐世 等十一人爲候選人、

（九月十二日重慶電）渝市農會國大代表候選人十二日下午五時在市府投票、結果尹靜夫、龍文票最多、李診仁、黃仲翔等得票最多、

（九月十二日濟南電）魯國代表選舉經省事務所積極籌辦、現全省呈報公民登記數目者、已有十區、僅餘臨清等二區未報、

莫德惠赴陝

（九月十二日鄭州電）莫德惠十二日晨、由平過鄭赴陝、謁張學良、并遊名勝、

同官煤鑛

發現厚煤層

（九月十二日西安電）同官煤礦區測量已完成、探礦試探結果、發現極厚煤層三層、煤質極佳、

董莊合龍處突塌陷

長約一百數十丈

（九月十二日濟南電）董莊合龍處西正、十二日晨突塌陷甚厲、長一百數十丈、工情險惡、河局據報後、立僱夫千餘名、拼力搶護、并電飭上游總段長、商同黃利會駐工河防組主任劉秉忠、指導搶護、又派該局科長趙布增、即刻前往協助、出險處因堵口時係旱地、進占根基不固、經大溜淘刷、以致塌陷、倘有意外、則魯西十餘縣、將重罹水災、至新西險工、協同搶護、黃利會調朱工程第二隊到董莊、及平搶旅駐工士兵經蘭封石船已趕到、現各石垣漸出水、

沈孔抵青

孔談黃河防治得力

（九月十二日青島電）沈鴻烈十二日晨由濟返青、孔祥榕同車來省觀、孔談、因各方通力合作、防治得力、故本年黃河到處安瀾、

繭商大會

褚慧僧將出席

（九月十二日上海電）浙繭業同業公會、定十三日在杭召集各縣繭商舉行大會、該會主席褚慧僧、十二日特乘車赴杭出席、

津海關分卡

設在白廟村

（九月十式日天津電）津海關近勘定平津汽車路白廟村設立分卡、日內即正式成立、專司查緝陸運走私貨物、

歐亞機飛蘭

（九月十二日蘭州電）歐亞十一日西上班機、又改十二日晨十時始由陝飛蘭、旋於十一時滿載東下乘客返陝、

水勢報告

連日湖河

洪澤湖水位增高

永定河續有退落

黃河可平安渡過

（九月十二日鎮江電）淮河水勢告漲、洪澤湖水位增高三尺、餘壹部注入運河、水色混濁、運工局飭屬嚴密防範、

（九月十二日北平電）劉郁馥談、永定河水續有退落、剩水標僅餘一丈四尺、秋汛期至廿一日卽屆滿、如天氣再無變化、本年可平安渡過、安瀾典禮、定二十二日舉行、

（九月十二日保定電）王景儒談、冀本年值伏水流年、伏汛期內各河水勢雖向平穩、迨九月四日迄至九月八日止、河水突漲達華尺十九尺餘、水量之大、海勢之猛、均超過歷年紀錄、幸經事前佈置周妥、縣局聯防嚴密、均未出險、現黃河永定大清北運各河水、均全退、今年本省河患、已可平安渡過、永定局長劉覲郁、頃有長電到廳報告、七日晚起各段水勢工程及沿河各縣長暨駐軍協搶經過甚詳、廻龍廟水位現落至六二・七五公尺、各段完全脫險、濮陽縣長丁樹本、今亦有電致民廳長張吉 報告、黃河已脫險期、

德國續派

陶德曼使華

（九月十二日北平電）德政府決續派陶德曼使華、謂即陶十二日有電到平、謂偕夫人及公子啓梓、經美日來華、十一月五日可抵滬、

徐青甫抵京

（九月十二日南昌電）代理浙主席徐青甫、十二日晨由滬抵京、十時至行政院謁翁文灝、報告歸政、並請示各事、徐在京將就便處理中農銀行業務、定十三日晨返杭、

京經建分會

定十九日成立

（九月十二日南京電）京國民經濟建設委員會、定十九日成立、屆時擬請總所派員出席觀禮、

瞿錫庚返京

（九月十二日北平電）新任外部專員瞿錫庚、前來平處理私事已畢、十二晚六時由平返京、

朱貴生等撤銷起訴

中山秀雄案疑犯

（九月十二日上海電）特一法院十二日晨續開庭審中山秀雄案、四嫌疑人朱貴生、陳恩文、金福權、張玉華、捕房律師聲稱、經調查之下、四人對該案無充分證據、不主張起訴、當庭准撤銷押票、但仍須候十六日續審楊文道等時、對質後再移還市公安局

湘川路補助費

余籍傳請發

（九月十二日長沙電）余籍傳電請全經會、速發欠發湘川公路補助費四十七萬元、匯湘濟急、

陝九縣電話線

（九月十二日西安電）安康區九縣聯絡電話線、已架設完竣、全線長一千六百三十里、西安至漢中電話、十月中可通話、

葛光庭赴平

（九月十二日濟南電）葛光庭十二日赴平、參加王樹常姪結婚禮、唐襄同行

審判官訓練所

冀察政會舉辦

（九月十二日北平電）冀察政會、十二日聘何海秋爲縣司法處審判官訓練所副所長、

陶廣赴粵

（九月十式日長沙電）陶廣偕曾伯聞乘車赴粵謁蔣委員長及何鍵、

劉瑞恆抵平

（九月十二日北平電）劉瑞恆爲視察平衛生事宜、於十二日下午二時搭平滬通車抵平、

廣州海員分會

呈中央備案

（九月十二日上海電）中華海員工會特派員楊虎、前派該會秘書王寄一赴粵將該地中華海員工業聯合總會之廣州支會改組爲該會廣州分會、並派黃惠龍等爲籌委、業已公畢返滬、呈報中央民訓部備案、其他汕潮梧等地支會、亦將改組、

攝秦嶺地形

（九月十二日西安電）隴海寶鳴至成都之寶蓉段航測、測機十一日飛鳳嶺、至洛陽壹帶攝秦嶺地形、十二日飛巴山一帶航測、並飛蓉、

希特勒演說之豪語

「敵人如欲進攻則請一試」

德國國社黨常年大會

警告民衆合力對付蘇俄

（九月十壹日魯倫堡海通社電）德國元首希特勒于星期五晚出席國家社會黨大會、參加者有十二萬人之衆、希特勒依時于八時半蒞場、董博士起立致詞云、「元首、德國萬元首壹人救云」、隨由希特勒致詞、

（九月十一日德國魯倫堡城電）國社黨常年大會、於今晚在此間齊柏林飛機降落場舉行盛大之民衆大會、會場佈置偉極莊嚴、由航空部長戈林設計、在會場周圍設置防空探照燈二百具、照耀天空、達一萬公尺之高度、通明宛如白晝、元首希特勒向各政治領袖發表宣言、聽衆鼓掌歡呼、希特勒宣稱、兩載以前、吾人戰戰競競、以應付國內之紛爭、蓋欲使吾黨之運動强固有力、自必首先澄清內部而後可、今則吾國人民業已復興、吾國國運與年俱進、吾人每年均穫有成就、今年德國天空已無陰霾之蔽障、內部緊張之時期、與國外威脅之時期、已悉成過去云、希特勒繼謂四年來奮鬥之結果、謂此非自天而成、乃由國社黨爲民族犧牲而得者也、今敵人尚欲向吾人進攻、則請一試、當知吾人今已何如矣、數載以來、吾人輒盼禱于天、請賜吾民以對內之和平、並使吾人克保對外之和平、今吾此種祈禱已獲應驗云、

（九月十一日魯倫堡海通社電）德國元首希特勒、今日在體育場檢閱希特勒靑年、參加者希特勒青年四萬五千人、德國女子聯會女子五千人、希特勒蒞場時、高舉右手、大聲呼云、『我之青年萬歲』、四座歡聲、如雷灌耳、數分鐘後方停息、其時希特勒行至司令台舉行禮舉、乃開始演說、略云、今日之靑年、得幸運之降、得親見今日德國之復蘇、此則由於吾人努力奮鬥、不徒袖手而待惡患之降臨、吾人以本身之力量、而支配本身之命運、故其結果、卒能如所期、今日國民之精神、已非往日可比、昔爲酗酒之徒、今日一變而爲運動家、今日非可高枕無憂之日、而禍患之來、無時或已、今之提出警告者、幷非心有所餒、若一旦有事、則汝等可立干吾後、高舉德旗、敵人若爲勇者、則來試吾鋒、彼雖高揭蘇維埃之旗幟、則吾又何所動乎中、在德國旗幟之下、勝利將必終歸于吾人也云、

駐西外交團經否決

意大利駐西大使主張不提出

制止用毒瓦斯提議

（九月十一日法國聖若安特魯士城電）駐西班牙各國外交團、昨日在此間舉行會議、提議向蒲爾哥斯城國民軍當局交涉、諫使國民軍在戰事中顧及人道主義、按瑞典參議員白蘭汀、日前赴西班牙獄間傷兵、返後宣稱、國民軍擬用毒瓦斯作戰、此消息發表後、英國報紙紛紛主張、應設法制止、英國駐西班牙大使郁爾登、乃向外交團提議、請國民軍作戰顧及人道、當會議時、義國駐西班牙大使發言、謂西班牙政府前曾拒絕外交團關於內戰顧及人道一事之活動、故主張對于國民軍當局、不應單獨提出此項交涉、因此外交團會議、遂將此項提議否決、

兩方戰報仍各稱勝利

（九月十一日馬德里電）陸軍部發表公報謂、政府軍現仍在沃維杜省用大砲及飛機轟炸叛軍、該處農民及兵士多人、因患傷寒症、謀往政府軍陣綫內躲避、亞拉貢前綫自瓦倫西亞省出發之政府軍縱隊、現向台魯埃爾省邊進、未遭抵抗、又加羅克斯前綫政府軍迭獲勝利、已佔領內伐達山各要點、台爾達省之達拉凡拉城、經政府軍飛機轟炸後、叛軍向貝萊洛里斯山上退卻、遺棄軍械子彈甚多、

（九月十壹日西班牙巴薩羅納電）國民軍所佔無線電台發表戰報、謂國民軍南路司令弗朗哥之軍隊、已佔領蒂亞泰特山谷、此舉使國民軍復可在桑瑪爾且與北路司令穆拉之軍隊會合、將京城馬德里完全包圍、幷使京城糧食來源完全斷絕、又政府方面所傳沃維杜呼埃斯加首魯埃魯三省國民軍被包圍之說、國民軍方面頃加以否認、

西班牙民團

闖入葡使館

（九月十壹日葡京電）葡國駐西班牙大使館、已自馬德里城遷往東南部利巴泰城、此間半官界人士頃說明此舉理由、略謂、西國政府所屬民團、昨曾闖入大使館、要求代辦交出外交文件、謂非如此當即縱火焚燒之、大使館西班牙籍某職員當即出而攔阻、聞已爲民團所槍斃云、

「叛軍」

不肯受惡稱

（海通社九月十二日巴黎電）不爾各斯國民軍政府、決取締外國記者之稱國民軍爲叛軍、而稱馬得里政府之軍爲忠軍云、

建美圖案設計公司啓事

美術在社會中、誠爲怡性陶情之工具、亦即爲調劑吾人之觀感者也、故在藝術上所站立之地位亦綦重、然苟失於時代化者、不僅不能顯其美、抑且觀爲落伍矣、圖案美術、爲現代美化之最顯著者、新舊共冶、中西咸宜、本公司有見及此、且爲適應社會需求起見、特聘著名美術大家、對於圖案美術、作大規模之貢獻、專爲各界服務、舉凡工廠、商行、舞臺、電影、臺室亭園等、均能代爲設計裝飾、至於肖像、影刻、插圖、繪畫、壁畫、廣告等件尤爲迅速、惠顧諸君、希爲留意、

辦事處：香港灣仔利東街一號三樓

VULCAIN

全球著名

窩路堅

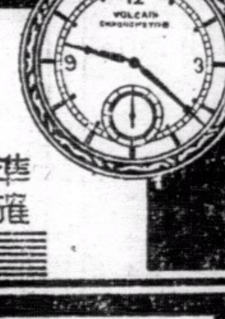

準確 摩登 耐用 經濟

裕大有限公司 總經理

最可靠之伴侶

「窩路堅」乃世界最準確最摩登化者 人人應備此寶貴之時計 因其可告準確之時刻 永無失時誤事等弊 足爲吾人可靠之伴侶也

分銷處香港德輔道中 電話弍六五四四 瑞美鐘表行

廣州市十八甫 瑞華鐘表行

各鐘表店均有代售

入粵中央軍師長
將集中廣州聽訓
砲兵北返粵路昨運去大批軍實
鄧世增赴柳轉機飛粵

(廣州訊)桂省表示和平、除已將戰時準備陸續撤去外、蔣委員長爲急於將大軍北撤、前日已電前方各師師長限即集中廣州候示、查昨日已抵省之各師師長、有李默菴、李延年、黃維、劉戡等、各師長昨均到退思園謁陳誠請示、刻因各師長未能全數抵省、故蔣委員長尙未往黃埔行營召集訓話、指示北撤及留守之機宜、粵路軍運、自十一晚起、運輸第一砲兵旅之一二兩團北上、尙有大批馬匹及輜重、昨日始能運畢、同時行營方面、亦已將子彈北運、昨日即子彈一項、亦載五車卡之多、其中以迫擊砲子彈爲最多、聞一俟將軍實運輸完竣、指定北撤之部隊、繼續北返、粵漢路昨日之客貨車、亦祇得一列開赴樂昌而已、蓋爲集中車輛候用也、自鄧劉兩氏抵桂後、桂方之一切善後問題、均已商定、如各師長之人選、及部隊之縮編、已將草案交鄧世增攜粵、呈蔣委員長核妥後、即呈中央加委、至桂省部隊之縮編辦法、蔣委員長已着鄧世增向桂傳達意旨、全省軍隊縮編爲五師、師之編制、照中央規定、每師三旅、每旅兩團、其番號則由一六一師起、至一六五師止、故此次鄧氏自徵得李白同意、及已由李白內定各師長請求加委後、鄧氏原于昨日晨即急行返粵、詎昨晨南甯方面、秋潦突漲、機場亦被淹浸、鄧氏乘赴南甯之機北斗號、不能起航、鄧即電省請再派專機赴柳州、本人即乘汽車沿公路赴柳州轉乘該機返省、記者迄至發稿時、仍未悉到鄧氏抵省消息、此間原定推居正及派陳誠赴桂爲李宗仁就綏靖主任職時之監誓員、及協助整理桂省軍隊事宜、順將專機以迎白崇禧來粵、然亦因接到邕方來電、謂機場水淹、不能落機、故此間亦決暫時中止派機前往云、

遂溪桂軍撤退
秩序恢復
公路將可通車

(海康訊)遂溪縣城于去月廿八晨七時、被桂軍盤照垣之一部派隊進駐、該縣縣長崔福坪、先已接得探報、立令該縣警衞隊、一律安全撤退、不與桂軍接觸、祇酌留縣兵協助警察、維持秩序、看守監獄、崔縣長則率全體職員、退至相當地點、迨桂軍入駐、祇歷兩天、復移駐城外、人心因此異常惶懼、差幸用杉木堵塞、不准行車、將遂溪城至麻章市、城月市至安舖之直通公路、均始終未有發生戰事、延至本月八日、桂軍乃奉到撤退命令、離去遂溪、崔縣長纔即回城辦公、一面派伕分往各公路綫、將桂軍遺下之障碍物、趕緊清除、以便恢復行車、縣城秩序完全恢復、麻章市城月市安舖等地之桂軍、是日亦開始撤退、

桂軍在化縣
招人開賭
黃電李請制止

桂軍盤照垣師部湯圍、于昨日突佔化縣後、即招人公營賭博、化縣縣長梁慶翔、於五日來函報告、民廳據報、以本省業于九月一日起、實行禁絕賭博、而桂軍在化縣招人開賭、實足妨礙本省禁賭之進行、昨特函請禁賭委員會、轉電廣西綏靖主任嚴行制止、以維賭禁、該會委員長黃慕松准函、於昨十二日電桂綏靖公署、請其迅予制止、茲將該電探錄如後、電云、廣西綏靖公署李主任德鄰兄勛鑒、頃准廣東省政府民政廳函開、現據化縣縣長梁慶翔微戌電稱、桂軍在化縣招人開賭、實足妨礙本省禁賭進行等情、希即轉電廣西綏靖主任嚴行制止、以維禁賭、等由准此、應電請查照、迅予制止、實紉公誼、廣東省禁賭委員會委員長黃慕松文亥印

黃紹雄
由從化返省

(廣州訊)黃紹雄日前偕友數人赴從化遊覽、十壹日晚已返抵廣州、昨并赴行轅謁見蔣委員長請示一切後、聞於日間赴桂會晤李白後、即行返粵北上赴浙復職、

北海事件仍調查中
凌士芬出發後尚無報告

(廣州訊)粵當局於月之八日得接北海地方有日籍僑民中野順三因故斃命一案之報告後、經由外交部兩廣特派員公署派秘書凌士芬乘福安艦往北海調查眞相、昨續據兩廣特派員公署消息、關於僑居北海之日人中野順三斃命一案、本署在八日得接省府轉知、當經刁特員用電話通知沙面日領事館派員來署接洽、刁氏即將中野順三斃命事相告、當時日領事來使亦謂將接同樣情報、刁氏爲鄭重、彼此邦交起見、表示即派員往北海調查眞相、俟得報告再行通知、但日領來使謂亦須派員乘軍艦前往調查、刁氏以北海當地環境與情勢關係、日領派軍艦前往調查、恐滋誤會、及諸多不便、婉與來使商洽、但日領堅持原議、只得聽之、現此案我日雙方分途前往調查、本署凌秘書自於九日赴程後、在途中曾有電返省報告、但至現在尚未接到凌秘書抵達目的地報告、至日艦前往調查已否到達、及情形如何、亦未知悉、本署爲敦睦邦交、利便調查此案情形起見、以北海當地機關長官不能直接通知、當已間接轉知當地機關長官予以調查利便、將來情形如何、俟待調查後辦理云云、

居勵今
將復長中中

(廣州訊)中大業已將中中收回、昨據中大某教授稱、中中主任、仍以前主任居勵今充任、已得部省電示云、

欠薪不發
市小全體教職員
訴諸國府
前任欠薪不發ㄅ舉實無前例
還償一語更非公務員所宜言
教職員不甘爲俎上肉

(廣州訊)廣州市市立小學校全體教職員、因欠薪無着、昨十二日特發出快郵代電云、國民政府主席林、行政院長蔣、廣東省政府主席黃鈞鑒、各報館各社團均鑒、查市小教育經費、於前劉市長任內、推諉塡滯藥搪、需財孔亟、設

逐漸積欠三月

後更廢止年功加俸、又從而九折、教職員等早已困苦莫名、社會人士無不爲之同聲嘆息者也、今者吾粵局刷新、去腐就良、故當曾市長劉局長下車伊始、小學界教職員、初尙欣忭不已、爲新猷煥布、德澤得人、當能軫念貧寒、俾積欠得以淸償、生活因而安定、詎事出意外、驟擬剗扣教職員等之欠薪、此誠教職員等莫測高深者也、查前劉市長任內、市校經費、師範至五月份上半月、月自當[illegible]份下半月薪、今曾市長忽云以接任之日起計、由八月份下半月起發各校薪水、其餘所欠五月份下半月至八月份上半月等統計三個月經費、則

諉爲前任之責

、礙難支發、教識員等迫不獲已、乃於九月八日每校舉派代表一人、請願於市政府暨社會局之舉、當蒙劉局長出而接見、并全權代表曾市長答復請願、代表等乃陳述請願目的、懇予仍按照九月份下下半月繼續消發、良以發薪程序驟予變更、則教員此三月來辛勞應得之俸給、當付諸無何有之鄉、而在前因欠薪時、願信用以賒借之欵項、難以爲計且、事實上又發生諸多困難、單就校薪一項而言、是否亦由間斷給租、果間斷給租、業主其允許我乎、餘各校役之工食、辦公之需費、未可或缺、而校長則負累更深、故教職員等所要求將八月份下半月改爲五月下半月繼續支發、於情於理、實無不合、在稍有人心者、含當憫表同情、詎劉局長答復、一則曰『此種支發萬萬不能更易』、再則曰『新任政府絕對無理由代表前任還債』、三則曰『餘單地對代表說、局長不喜歡如此支發、所請照舊支發萬難辦到』等語、代表等再多方請求、而劉局長

悍然不顧而去

、教職員職務之下、不勝悲痛、同時發生無限懷疑、故有不得已於言者、夫政府既有欵支發、當然照案繼續、市校欠薪、已成慣例、而推之已往歷任長官、無不體念下情、順序補發、溯民國成立之初、潘淸積欠、亦無不如是、未聞有此間斷發薪之創例、今也如此、是何居心、恐不特欲將窮苦的小學教員數月辛勞之報酧、一手埋沒、其中用意、當更有令人莫測者、不然、則舉手之勞、何決絕而不爲、且不計報銷存案之淩亂麻煩、而悍然爲之也、夫民衆之政府、非以個人爲對象、此人共所知也、無論其爲劉市長曾市長、教職員等惟知爲政府服務而已、若謂前任之事、後任不負其責、則前任之更代、果何爲者、夫機關爲政府辦事之場所、所謂前任後任、不過政務上之交替耳、市庫非個人私產、支付自有存案、教職員等之薪俸、

是由政府支付

原非受僱於私人、則所謂絕對無理由代前任還欠之理、其說果能成立耶、又況支發薪俸、案有成例、手續勝衞、支銷慎重、豈能以個人之喜怒爲之轉移、不意堂堂之市長代表、竟於大庭廣衆之間、而出『不喜歡』之態度、此大爲不可解者、教職員等向以淸寒自安、以致政府多所積欠、然仍以身膺教職、恒本刻苦耐勞之精神、課莘莘學子之進步、居恒緘默不言、埋頭苦幹、故其中過去痛苦、從來未嘗爲我國人告也、今竟以高潔之小學教員、

作俎上之魚肉

相當之優待尙不敢期、必從而逼之於絕境、致教職員等之數月薪金、受高壓而取消、猶屬一時之事、此例一開、以後之市教育前途、不幾毫無保障、教職員等爲自身計、爲教育前途計、不得不據理力爭、謹將實情臚列陳詞、敬告我全國父老兄弟諸姑伯叔姊妹、區區下情、當蒙諒察、而予以正當之評價也、廣州市市立小學校全體教職員同叩文(十二)又全體教職員同時發出爲欠薪無着敬告國人書、文與代電相同、故從畧、

國大選舉男女平等
國選事務所通飭各縣市知照

(廣州訊)國民大會廣東省代表選舉事務所、昨奉總選舉事務所訓令開、案奉國民政府令開、據行政院呈稱、查中華民國訓政時期約法第六條載、中華民國國民、無男女宗教宗族階級之區別在法律上一律平等、又中華民國憲法草案第八條載、中華民國人民、在法律上一律平等、各等語、是人民之權利義務、在法律已一律平等、原無男女之差別、惟近據婦女界推選代表、來院請願、聲稱此次國民政府頒佈之國民大會代表選舉法、及鈞院會議通過之選舉法施行細則、雖予男女公民以同等之選舉權、及被選舉權、第以我國社會多年素習、男女間權利義務、事實上多未見一律平等、倘無明令昭示、深恐將來執行各項選舉時、不免有所誤會、致發生差別待遇情事、與立法原意不符、懇轉呈鑒核等語、查所稱各節、不無理由、擬懇鈞府明令選舉總事務所、轉知各法定選舉監督、對于執行選舉、凡男女公民依法享有選舉權或被選舉權者、應一律平等待遇、不得有所差別、以符法意、等語據此、除指令、呈件均悉、仰嚴令飭國民大會代表選舉總事務所、轉行知照可也、此令、等因奉此、合令仰所知照、本省事務所奉令後、即電飭各市縣、佈告所屬人民週知、

磋商路政
今明巡視兩路
張嘉璈謁蔣

(廣州訊)鐵道部長張嘉璈、于昨(十二)日上午十時、偕同廣九路局長李祿超、湘贛路局長侯家源、乘汽車前魚珠、轉乘電輪赴黃埔行營、晉謁蔣院長、對於一切路政、有所磋商、至下午一時始行返省、又查張氏定今(十三)日晨早偕凌局長鴻勛、成渝路局長鄧頤光、湘贛路局長侯家源、鐵道部司長謝壽程等、乘專車巡視粵三鐵路、至三水河口止、即晚返同廣州、明(十四)日復偕各員與廣九鐵路局長李祿超、前赴廣九鐵路巡視、至深圳止、即晚返省、查凌李兩局長已分飭車務處準備專車候駕云、

粵滬長途電話
雙十節通話

(廣州訊)新委廣州市自動電話管理委員會委員胡瑞祥、業於十日到會視事、昨對記者談云、本人接事迄今祇數天、今後工作、當先從事於整理現在接收各事、始計劃其他進行、粵滬長途電話、石牌電台總收發機工程已告就緒、總在總機架設空綫四對、接駁自動電話所、俾利用戶通話、現擬定下星期先行試話、待至雙十節始實行正式通話、將來在廣州與京滬及日本歐美各處友人談話、均可從上海總機方面轉接、至省府在石牌籌建之播音台機件剩尚未到、一俟到達之後、自當趕速完成云云、

財廳令各縣市遵照
部頒禁金出口辦法
令飭緝私總處發回執獲黃金

(廣州訊)廣東財政廳長宋子良昨(十二)日訓令各縣市政府、略謂案查金飾一項是否在禁運出口之列、本廳前任以無卷可稽、當經函准粵海監督署抄送民國十九年部頒禁金出口辦法二條過廳、復經前任體察本省金融現狀、並參照部定辦法之規定、另擬暫行章程五條呈准施行在案、現在粵統一、政令應歸一致、所有本廳區前廳長公佈此項禁令自不適用、應即取銷、嗣後關於本省禁金出口、即自佈告日起、遵照財政部十九年間頒布之禁金出口辦法辦理、以符通案、茲將該禁金出口辦法錄下、㈠所謂金飾係指其飾品形式或一部分爲金所製者、㈡旅客所帶金飾以確供本人自用者爲限、㈢旅客所帶金飾不得超過五百元云云、(又訊)本年春廣東財政廳及省立銀行以白銀出口、經已懸爲例禁、但黃金出口、於經濟亦有重大影響、乃頒佈禁運黃金出口條例、派員分別檢查、先後由水陸緝私總處執獲偷運之黃金不少、最近新任財廳長宋子良、以已往禁運黃金出口條例、并非部令法規、業經執獲之黃金、應予發回原有人、特飭令緝私總處通知原物主前來具領、惟須覓章担保云、

經建分會
本月十六日成立
•保護民營實業會結束竣•

(廣州訊)國民經濟建設運動委員會廣東分會、自當局派出建廳長劉維熾等負責籌備後、經在建廳召開兩度籌備會議、對籌備事宜、已商討完妥、現已擇定建廳二樓爲會址、聘定黨政機關長官、及工商學華僑各界名流等共二百餘人爲委員、以省主席黃慕松爲分會長、建廳長劉維熾爲總幹事、另聘技術人員數十人爲專員、現該會定期本月十六日上午九時、在省黨部禮堂舉行成立大會、全體委員均出席、屆時全國經濟建設運動委員會總會長蔣介石親臨指導並訓話云、(又訊)廣東省保護民營實業委員會、成立迄今、經時年餘、自粵局更新後、該會委員多已離職、會務進行、因而停滯、故新任建廳長劉維熾、以關於今後發展經濟建設、本省經設有國民經濟建設委員會廣東分會負責辦理、本省民營實業之保護、該會亦負責進行、似不宜再有同樣機關之存在、而免虛耗公帑、因此特將該會裁撤、自即辦理結束、昨(十二)日經已結束完竣、該會所有案件及最近辦理而未完竣之本省工商業狀況調查工作等事、一併移交第六科先行接收、俟國民經濟建設委會廣東分會成立後、由科將該會案件移會繼續辦理云、

粵七膏行
先成立八處

(廣州訊)禁烟督察處擬定九月二十日以前成立、廣州、汕頭、江門、韶關、部城、清遠、惠州、陽江等八處土膏行、其海口、北海、梅菉等處土膏行、則距離較遠、均限九月二十五日以前成立、各屬土膏店、則統限九月二十五日以前成立、凡各行店均須向省禁煙委員會領取申請書、由該會核轉禁煙督察給照營業云、

取締霸王電

(廣州訊)廣東全省民營業聯合會委員陳介山等、前分呈蔣委員長、省府黃主席等、請求切實執行取締強用電流、昨經奉省府批、分令建設廳及廣州市政府核辦矣、

總理紀念中學
罷課潮擴大

(石岐訊)總理故鄉紀念中學校、于本月五日、突然發生罷課風潮、現事態有轉趨擴大之勢、查此事發生原因、係該校學生四人、以違犯某項校規、爲校長楊國綮開除其學籍、令即時退學、詎因此竟惹起全體學生之反響、謂爲處分不當、聯合要求回復該四生學籍、爲楊校長拒絕、學生遂決定以罷課手段抵抗、紛紛離校、事態乃轉趨擴大、有一部份中立學生及新生、原照常上課、亦不敢上課、一律告假回家、至此遂完全陷于罷課狀態、校長楊國綮、十日特將此事發生經過情形、電呈訓政會主席孫哲生、及各校董請核示解決辦法、俾便遵行、

連平商民
請撤油榨捐

(廣州訊)財政廳據連平商民謝宗增呈稱、略以油榨捐病商害民、請予明令廢除、以蘇商困等情、財廳據情後、當即批示、略謂、各串應飭由連平縣政府將該捐率准抽收情形、及其抽率用途、每年收數目、查明擬復、再行核辦云、

惠陽請撤
生猪經紀佣

(廣州訊)第四路軍總部昨據惠陽縣參議員黃君庸等情呈稱略以爲聯請迅賜明令撤銷惠陽生猪經紀佣金、以蘇商困等情、總部據呈後、以事屬民政、未便受理、批飭向主管財政廳呈請核示云、

潮安香業公會
請撤銷香捐

(潮安訊)縣府據香業同業公會各商聯呈稱、以該同業、近來受商情不景、農村破產時期、且生理日蝕月虧、勢難維持之下、且負担稅捐甚鉅、特籲請准予命令將香捐裁撤、以恤商艱、縣府據呈後、即據情轉呈財廳察核、准予查明裁撤云、

商會代徵營業稅
不收毫劵

(廣州訊)廣州市商串調解委員會、昨准廣州市營業稅局函開、略謂、茲爲劃一幣制、嗣後由貴會代扣繳局之營業稅款、應一律代收中交三行大洋券、不必伸合毫券解繳、以免參差、而符規定云、

毫劵買白銀
各行商請停止

(廣州訊)昨(十一)日本市米糠什糧花紗糖麵紙業洋什貨等行商、聯同投請市商會轉呈政府、令省銀行、刻日停止以毫券收買白銀、改以中中交三行法幣、爲收買白銀本位、至收買比率如何、酌中規定、或應否暫照時價爲標準、則由財政當局妥酌辦理、俾大洋券得廣量流通、而收調劑之效、商會以此舉係屬切要、經將案提出本期執委會議討論、轉呈核辦云、

桂省請撤銷桂新劵禁例

(廣州訊)桂省當局、日前令廣西省銀行、發行新券三千萬、爲中央通電制止、併將列診新券號碼、令粵省政府、布告所屬人民、禁止行使、以維金融、而該項新券、潛運入粵、被海關查獲扣留者、數亦不鮮、近桂局既告和平解決、桂省府主席黃旭初、財廳長黃蔚等、特聯電中央、撤除禁用桂省行新券之禁例、俾資流通、但財政部對此項請求、併未復准、粵省方面、因此仍舊執行禁用桂省新券、海關之檢查亦未停止云

先施蘭花粉

馨香

爽滑

先施牙膏

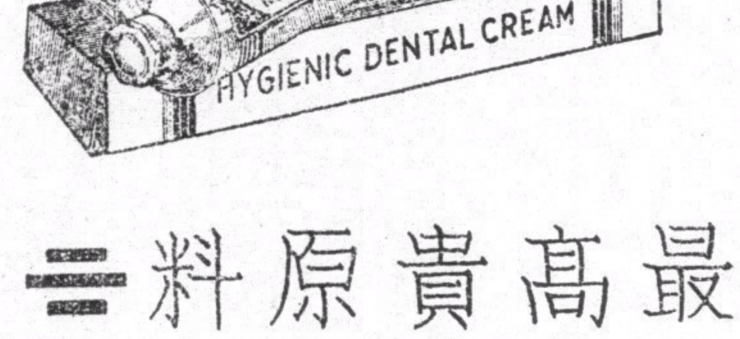

用最高貴原料

賣最公道價錢

先施化粧品有限公司出品

夜潮特大仕女紛紛前往
海寧觀潮被潮捲去
有因傷致死者有到水晶宮去者
打斷欄杆冲倒房屋損失約三千

（海寧通訊）海寧潮向以廢歷七月中旬較八月爲大，而南潮上岸，尤爲奇觀，日來潮水漸大，二日白晝，潮水已上岸數尺，多數人因白晝不看，乃於晚間成羣結隊往海濱看潮，縣府職員亦多數前往看潮，共計約三五百人，齊濟於海濱公園，東門外，小普陀一帶，欲一看潮水上岸之奇觀，約一時左右，潮自東漸漸西來，頭潮到時，聲若巨雷，過數分鐘，二潮（即南潮），近岸，水高二丈許，直飛上岸，觀客逃無一幸免，輕者身如落湯雞，重者頭破血流，漂流水中者尚無從調查，沿海塘上之小屋六七間均被潮水冲倒，海濱公園之水泥欄杆木椅，亦均打斷，住民趙姓大遭坍屋壓傷，損失奇重，約計在三千元以上，城區公安局警長邵洪富，滿身受傷，當夜請醫看治，並有鹽警狄華榮，山東人，正放哨於大東門外守私，亦爲巨濤猛激，傷及要害，快槍一枝，爲潮神繳去，卒至身死，亦云慘矣，

（又訊）據建設廳水利工程處區周鎮倫語記者，頃接杭平段海塘工程處報告，三日晨之夜潮特大，其原因爲東北風甚厲，至三里廟以上時，東南兩潮會合，聲若巨雷，勢尤洶猛，竟如萬馬奔騰，直襲塘岸，巨浪撲過海塘，高起約九六尺，沿海民房及建築物等冲毀頗多，損失不貲，而連日晚間月白風淸，各地來此觀夜潮人士，每天達三四百人，故被冲捲入海中者亦有多人，傷者頗衆，但該處沿海塘岸則幸尚無危險，經令飭觀潮人士，特別注意，並宜擇離岸較遠之處，以免發生危險云，周氏並定今晨赴杭平段海塘視察，隨時督促指示防護云，

猛虎
黃色斑斑重六十斤 鄉人出擒反被撲噬

（福建福清通訊）海口東北一帶多山，猛虎爲患，常有所聞，日前突有黃色雄虎一頭，在山野中狂奔，鄉人覩狀，相聚驅逐，時有田墩鄉人張某偶告奮勇，手持長矛，逐近身邊，朝虎腿後，猛力刺殺，虎痛極，反身撲噬，張力不敵，肩部面部各處，被虎噬傷，流血極多，鄉人某覩狀疾馳往救，與虎正在各鬥之際，其弟名居卷見狀情急，持槍試擊，因有顧忌，不敢開槍，祇得用槍尖向虎口猛刺，虎不得逞，經多數鄉人，圍擊甚力，卒將猛虎擊斃，秤之重六十餘斤，售之於市，得十餘金，悉數爲張某醫藥之用，

德國軍力已恢復 上次大戰時地位
國社黨宣言力詆共產 針對蘇聯增加軍役期

（柏林訊）德首揆希脫勒，依其特著之迅疾行動，於八月二十四日晚，突從在般哲滕之山居中，發布命令，將德國陸海空軍義務軍役年期，自一年增至二年，此舉顯係針對蘇俄徵征兵年齡從二十二歲縮至十九歲之新制而發者，目下德國每年加入軍旗下之青年，計六十萬名，此新令實行後，約可增至九十萬名，自蘇俄下令實行强迫徵兵以來，德國報紙對之，不斷作猛烈之攻擊，其情狀與本年三月間蘇法協定成立後，希脫勒派兵進入不駐兵之萊因區域以前德報之批評，如出一轍，由此可知此次之猛烈攻擊，即爲增加軍役年期令之張本，國社黨總部於八月二十四日晚，曾發出正式批評如下，『當盛大之扆林匹克和平節，正在舉行，德國民樂於將其本國內之和平秩序，給予外賓以印象之際，全世界在許多地方戰慄於流血之內戰，與兇猛的經濟鬥爭，歷史教訓吾人，與其沈淪而陷入布爾塞維克主義，毋寧爲和平而作偉大之犧牲，國社黨的德國，乃其自己和平之受托者，亦即文化之保障者，對於蘇維埃帝國主義及其武力的威嚇，將使用任何必要的手段，加以反抗，以期於一切情形之下，保護德國之自由與獨立』、關於此次增加軍役年期之新方法，雖無權威的數字可得，但約計其結果，可使德國保有一個一百萬人的常備軍，蘇俄於本年之初，曾聲言彼有陸軍一百三十萬人，德國現有之陸軍，則約五十萬人，共計三十六師，但其組織尚未充分完成，至其五十萬人中，大約四十萬人爲强迫服役者，其餘之兵，不過十萬人而已，德國新徵兵軍隊，係依於一九三五年三月十六號之徵兵令而成立者，此令規定平時軍力，共三十六師，合爲十二大軍團，同年五月廿一號，頒布詳細軍役條例，凡國內自十八歲至四十五歲之男子，皆須加入軍隊服務，至服務年期，聽候總揆之決定，同年五月二十二號，希脫勒下令，規定陸海空軍服役年期，一律爲一年，今於一九三六年八月二十四號所頒增加軍役年期爲二年之新令，即替代此令者也，總之，八月二十四日之新令，使德國軍力，恢復其於一九一四年大戰開始時之地位，彼時之强迫服役年期，即爲二年也，又當時陸軍力爲八十萬〇〇四十六人云，

歐洲決鬥之風俗

我們在新聞或影片上，常常看見現代文明人還幹着中古時代野蠻人的玩意兒——決鬥，若是，『決鬥』到底是怎麼回事，牠的規例如何，恐怕國人明瞭的很少吧。

決鬥，據說在歐洲上流社會很普遍的，凡受人輕蔑或侮辱，尤其在婦女前面，自己無由應付或報復時，一定採取「決鬥手令」，以冀最後的勝利，

這人既決定與對方決鬥，他便先投一名片給對方，並且用聲明請決鬥，對方如接受，（大多數都接受，因爲「拒絕決鬥」，他們認爲是最懦弱，最可恥的一回事，）則亦與一名片以交換，並且約定決鬥的公證人，時日和地點，

約定決鬥的日期一到，雙方各請一個朋友作公證人，並欲視對方的決鬥行爲，此陪伴之公證人，並不參加戰鬥，但假使對方有不遵守決鬥規則的地方，他們可以拔劍相助，否則，必需等待一方死或傷，然後料理善後事，

決鬥的地點，大多在空曠僻靜之處，所用的武器，均爲可以致人死命的利器，最初用劍，手槍發明後就用手槍，現在大概都用手槍了，

決鬥的時候，雙方擎槍上舉，隔離若干步，先相背立，有公證人發令，令一發，雙方立即反身相對射擊，一槍而止，不得發第二槍，其勝者趨前向傷者握手了事，

從前用劍決鬥的時候，陪伴人也備帶利劍，在旁監視，一方如變斷或墮落對方的劍，讓對方換一柄劍重鬥，假如對方不願續鬥，那就算他自承失敗，但，一方不得利用敵方傷倒或喪劍時，出「小人之暗箭」，否則，他便是自貶身價，

相決鬥的人，也有一定的範圍，他們必需是「同等階級」的，貴族子弟常不願和無名小卒決鬥，他們認爲那是玷辱門第的，

前面說過，決鬥是一方受屈辱而無法自申時要求舉行的，所以，歐洲盛行決鬥的時候，牠的效用相當于涉訟法庭，決鬥勝猶如勝訴，敗則視爲敗訴，法律不禁止，宗敎也予以默認，到最後，名人鉅子也因小小意氣而動輒決鬥，輕喪性命，日積月多，社會才感覺到決鬥的荒謬而痛斥爲野蠻，法律也從酣夢裏驚來，想起此種不合情理的決鬥，應該與以明文嚴禁，

決鬥的歷史已經很悠久了，自中古到現在，歐洲人，無論貴族，平民，崇尙勇敢，認懦弱爲可恥，這種勇敢的民族性，一脈相沿，至今沒有稍變，所以，直到今天，有人提議決鬥時，對方還有那種昂然而出接受的勇氣，依舊認懦弱爲可恥的，

西康土人的多夫制
耕耘操作多以女子任之 所生子女不知父親是誰

康人知識蒙昧，篤信喇嘛，男子惰弱，欺軟怕强，耕耘操作，大抵以女子任之，土人皆射獵爲生，牧畜爲業，家畜繁孳，出產亦頗豐富，男女待遇，無分高下，而家庭主權，悉由妻子主持，惟該省風俗，家有二子者，必以一子爲喇嘛，因此男女不夠婚配，遂產生一婦多夫制度之原因，往往因男子生產能力薄弱，經濟困難，食料缺乏，足以發生家庭生活的恐慌，又可限制生殖效力，於是婚姻漫無限制，所以不分血統，不分種族，實行多夫制度，或是兄弟共娶一女爲妻，姊妹共贅一男爲夫，因此兄弟共妻，姊妹共夫，亦爲西康土人所見西康多夫制度之流傳，至省普遍，在社會上也無不良現象，但在男女同居的問題，和所生的子女稱呼的問題，在表面上雖然沒有什麼限制，其實也有相當的辦法來規定，比如，張三與其妻同居，別人卽裹足不前，或是規定種特別的優先權，如丈夫中的一人與其妻同房者，先將本人的鞋帽掛在妻子的門口，作爲取得優先權的一種表示，自然避去，後來的丈夫看見，亦沒有憤恨爭罵的糾紛，且關於所生的子女，只知其母，而不知其父，故同一母所生的同胞兄弟，姓名互有不同，惟對於父親的稱呼，亦有大父二父三父來分別，究竟那一個是眞正的父親，都認爲無追究的必要，西康風俗，文化未興，敎育落後，人民知識淺漏，丁口過少，造成多夫制度的奇異習俗，這種漫無血統的婚姻制度盛行，也不能絕對相安無事，往往有因爭風吃醋，發生鬥毆殺戮的野蠻舉動，演出各樣的流血慘劇，現代上流人士，和喇嘛教的主張，派人挨戶檢查，只准婦女每夜留一夫住宿，並規定每人輪流，都不准有恃强凌弱，爭先搶奪的不良現象發生，若欲尋其三代血統，良不易易，此西康人尙滯留於母族中之唯一因果也，

聾娶啞
天假良緣婦隨夫唱·裝聾作啞旗鼓相當

（杭州訊）本市艮山門外，有商民何炳賢，年四旬，蕭山人，旅居杭垣多年，經營尙堪溫飽，娶妻沈氏，年齡相若，有子名雨生，年弱冠，畢業中學，株守家園，性頗忠實，惟患耳聾，終日枯坐於書齋，消磨光陰而著作，會有其戚丁氏，願任月下老，爲何子聘陳氏女爲妻，芳名巧娥，年二九，貌姣好，美中不足，係一啞婆，日昨汽車迎娶，鼓樂聲喧中，舉行結婚禮，親友道賀，男女咸集，席間觥籌交錯，頗稱一時之盛，說者云，一對新婚夫婦，聾啞結姻緣，可謂旗鼓相當云，

博覽會內有寶石廳

（南非聯邦京城訊）南非政府發起之帝國博覽會，預定於本年九月十五號起至明年一月十五號止，爲開會期，會場設在約翰乃斯堡市，會中建築物之最富麗驚人者，係一「寶石廳」，其牆壁全用南非土產金鋼鑽及其他珍寶裝設而成，大會籌備當局所訂購之建築材料數量，至爲可驚，略誌數項如左，一千五百萬枚釘，一百萬方呎拚合板，一百噸油漆，一萬五千方呎地板，二萬五千英里長輕鋼絲，二千英里長櫃台用絨布，四英里長地毯，三英里長電燈（戶內用），二萬盞舖屋面材料，八十英畝

食蕈斃命
農婦貪口腹

（東陽通訊）念四都鄉山單聖明潭地方，農婦單曹氏，其夫岳仙早已亡故，生有二子，業已長成，家中內外，全賴曹氏主持，日前曹氏適値田內工作回來，路過山邊，瞥見山上有色美之蕈甚多，即放下農具，上山任意採摘，約有半籃之多，忽忽歸家，得意洋洋，與衆觀覽，有識者告之，此蕈色美且帶黏性，食之恐有礙性命，豈料禍生一日，該氏食慾甚大，即不聽忠告，慌忙烹飪，狠吞虎嚥，痛吃一飽，比及傍晚，腹內毒性大作，腫眼全身，當卽人事不省，暈倒在地，雖經衆人多方施救，終以毒性太猛，返魂乏術云，

火柴聯營社將開幕
日商植田昨赴靑津主持分社
浙蘇皖國產合作社即將撤銷

（上海訊）全國火柴廠商產銷聯營社，及經籌備處徵求全國各地廠商及日方廠商等參加，共同組織後，即積極從事籌備，原定本月初旬正式成立開幕，因內部尙有若干手續，未曾辦竣，故決定於九月十五日開始聯營，屆時由總社用電報分別通知各分社同時實行云，日火柴商廠代表同業公會會長植田氏，因聯營即將實現，爲視察華北各地分社情形，特於昨日乘輪赴靑島，天津，主持該處魯，豫，冀，區分社一切開幕事宜，我國江浙皖區三省火柴廠商，爲謀業務上發生避免同業競爭起見，特組織國產火柴合作產銷社，並在三省各市縣設立分辦事處，在營業方面，頗收成效，查中日廠商合組聯營社，並規定在長江區域內亦設立分社一處，亦進行籌備就緒，故國產合作產銷社準備結束，移交該分社辦理，其名義將於聯營總社開幕後，即行撤銷，

棋國春秋
·橘中子編·　·每日出版·

◁……第二一三期……▷

何醒武對江敦彥（七）

第八局何先勝

何	江
卒三進一	兵三進一
馬二進三	馬二進三
車一進一	象七進五
相七進五	車一進一
馬八進六	馬八進六
車九平七	馬三進四
車一平四	炮二平三
炮八進三	兵三進一
相五進七	炮八平七
馬三進四	車一平四
馬四進六	車四進三
車四進七	車九平八
炮二平五	車四進四
炮五進四	仕四進五
炮八進四	象三進一
車七平八	車四退五
炮八平九	炮三平二
砲五退二	車八進六
相七退五	車八平五
砲五平七	象一進三
車四退三	車五平四
士六進五	車四平五後
車八進五	車四退四
炮七平四	砲七平八
車四平二	砲八平六
卒七進一	象三退一
炮四退二	車四退一
砲四平一	車四平二
車八進一	車五平二
炮一進四	炮六進一
炮一進三	象五退七
車二進四	將五平四
砲一平三	將四進一
砲三退一	仕五進六
仕五退六	炮六平五
仕四進五	車二平四
帥五平四	炮五退三
車二退七	車四進三
車二平四	炮五進二
車四進四	車四平一
車四平六	炮二平四
車六平五	將四平五
炮三退一	車一平六
帥四平五	象一退三
炮九平四	車六平九
炮三平五	象三進五
車五平三	車九退六
車三進二	將五退一
炮四退一	炮四退一
車三退二	車九進一
炮四平三	兵一進一
炮三退一	車九平七
車三平六	車七進一
車六進二	車七進一
車六平九	士六退五
車九退三	士五進四
車九平五	

江敦彥

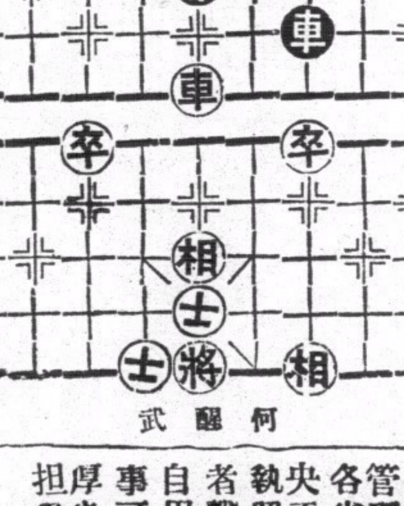

何醒武

上海 中華月報 九月一日出版 第四卷 第九期

世界運動會圖畫特輯

本港南華日報美術公司及各書坊報攤均有發售

凡瘋醫愈 眞金不怕火

雲南光華醫院院長袁光華專醫瘋疾前因公到閩粵各省考察病狀在港設局醫愈余等無算多數映有初醫及痊愈相片懸局因迭被人毀壞曾經數次指責該等已縮首藏腹今又以中國中央等字無理毀壞查中國人在租界地對中國各項事件是否先稱中國某事某人皆知袁君所用醫瘋藥品經中國雲南昆明市政府衛生局化驗發給証書並發給醫痲瘋執照現在存局雲南是否屬中國政府各機關是否屬於中央因登報獨登中國政府係在租界地之對稱如他登報稱接行政院衛生署醫政科來函該署向無醫瘋執照須發等語此係中央管理各省省廳節制無論何項執照中央發交各省各省人民由省領取中國四萬萬人民中央不能直接管理如香港住民向港政府領取執照決不能到英京同一定例又有自相矛盾者聲稱國府檢定中央衛生署發照自宜假處自用屎擦臉反來毀人名譽所謂人無廉恥百事可爲自看自登之兩種報能不愧死眞臉皮厚也袁君醫局驗症免費贈藥三日包醫舖店担保痊愈交銀瘋疾說明書函索即寄

醫局設香港灣仔軒鯉詩道二六九號

香港軒鯉詩道二七一號地下胡培生敬頌

新西遊記
齊天猴再上天宮

話說孫行者自從皈依佛教，隨同唐僧到西天取得佛經，功行完成，封爲戰鬥勝佛，便隨着西天諸佛　優婆夷，優婆塞，朝夕打坐，日夜念經，過著他的悠閒日子，却也逍遙自在。

不過，猴子的生性好動，孫行者出身猴子，當然不能例外，有一天，他忽然想道：「老孫好久沒有上天宮，　趁着閒暇無事，何不找李老兒討金丹吃！」想罷，一個觔斗雲，便跳上三十三天，到上淸宮去找老子。

老子笑道：「你這猴子又來做甚？我的八卦爐，當年被你倒翻，一爐中的「八卦丹」早已流入人間，成爲救苦救難的要藥；你如果要吃「八卦丹」，可以到南瞻部洲去找虎標永安堂！」孫行者聽了！只得退了出來。

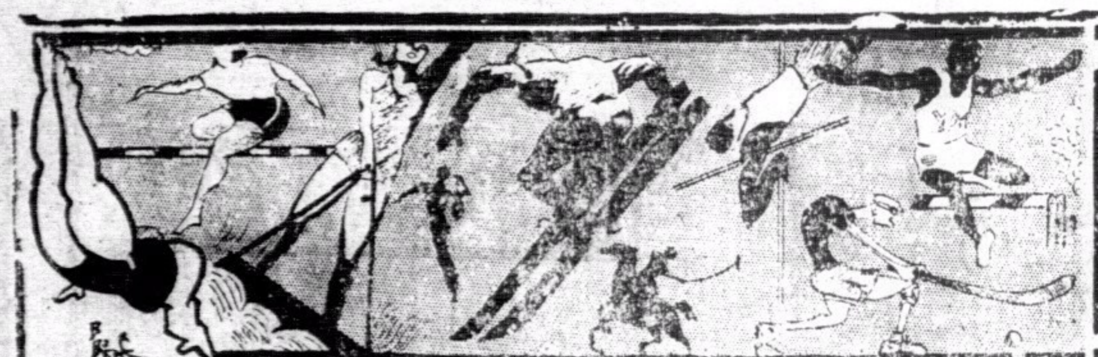

體育版

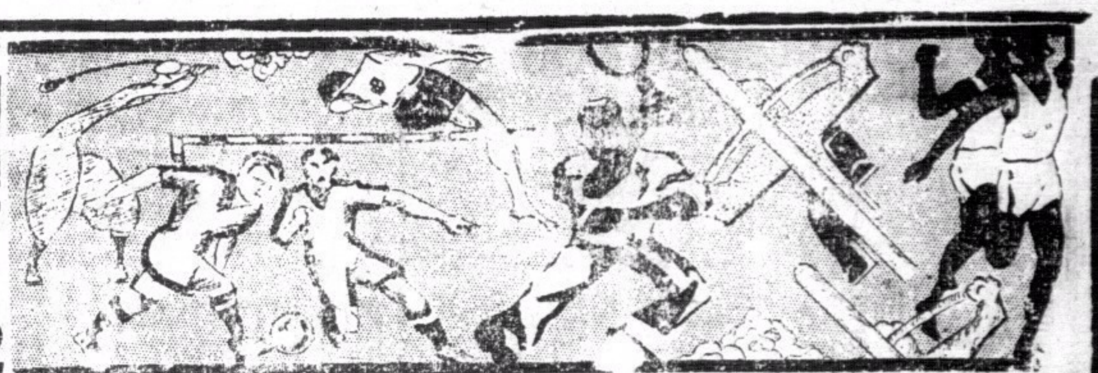

我世運足球隊 一

敗於維也納詳情

慘敗原因爲軍心散渙 李惠堂函告歐遊經過

我世運足球隊隊長李惠堂、頃由瑞典致書其港中良友梁早如、函內敘述我隊赴歐洲各國比賽經過、有數役無電報回國、爲吾人所未知者、如在奧京維也納與Ad aira職業隊比賽、竟以零比壹慘敗、及以零比六敗於哈夫埠隊等、爰錄該函如下、使讀者一觀爲快

（上畧）數日來或觀運動或賞風景、轉瞬即西山日落、並不覺無聊之苦、反恨韶光之快逝也、吾人雖第一週爲英國淘汰、（惜惟留下印象極佳、各報尤多好評、（均德文故不搜奇）故事後各國紛紛函電相邀、吾隊爲觀摩球藝計、乃提前于（十一日）早離開大會、出發赴德南之佛朗克府 Jvank Furt 埠在萊茵河上游、爲德著名工業區、大徐柏林飛艇即設站于此、晚被邀往視露天舞台劇、（十二）日承主人導往觀覽名勝、並參觀中國文學院、舉凡中國書籍古玩瓷器、及關乎風土人情文化婚典音樂戲劇禮節等等、無美不備、頗饒興趣、旋參市政府歡迎會、下午與該埠選手隊角逐、上半時表演尚佳、以三比二佔先、下半塲氣力不繼、連失六城、以八比三見負、德人球藝敏捷超羣、吾人實非其敵、晚餐會茶會相繼而至、均由余代表答謝、（因容啓兆未來）、前後計共五次矣、亦苦差也（十三日）天未明、整隊離德赴奧京維也納（Vi nna）、車行十四小時、抵埗已近午夜矣、翌司理長途電話來云、瑞典比賽作罷、（因日期不合）（十四日）上午乘遊客車觀覽各地、古蹟甚多、下午與此間職業軍隊（R pid）比賽、此爲破題兒一二見敗、對職業隊比賽、又以四比一、次與隊實力、英人見之、且畏避惟恐不及、（亞仙奴曾敗于此間球隊）吾人有此成績、亦可告慰、晚往游樂塲、設置美備、目不暇給、午夜始歸、（十五日）今日對此間職業冠軍 Adaira 隊、此隊爲奧球著名强旅、吾人螳臂當車、竟以十一比零之比數大敗、生平參加球賽、十五年未嘗身歷此種敗績也、大敗之因、一則連日困頓、氣力不繼、且大會失敗、即練習荒疎、二則下半塲江柏北華相繼受傷、只以九人應戰、三則近來隊中精神渙散、毫無團結、動輒口角相爭、有此不幸情形、何以克敵、前途實不堪設想耳、（十六日）下午五時、大使館茶會款待（十七日）朝八時、又上軌道入瑞士、車行山洞甚多、兩旁山光湖色、風景悅目、人言瑞士風景甲天下、非虛言也、晚抵書梨治小埠停宿一宵、（十八日）今早冢事遊覽、即再復登車入日內瓦 Yeuua、氣候景色、均極得宜、無怪國聯在此開會耳、埠內山頂有湖、頗類吾國西子湖也、聞日本隊在書梨治以一比十六慘敗、可見歐大陸足球程度一斑也、（十九日）早餐後、環遊全市、下午比賽、吾人因上次慘敗、咸有戒心、努車振發、竟意外以三比二得勝、開在歐勝球之新紀元、惠個人連中三元、立功最偉、可告慰者、晚僑界歡宴、談甚歡、久不嘗國菜、尤覺其味無窮也、（二十日）九時輪聲軌軌、向巴黎進發、晚六時抵步、歡迎熱烈、夜間承友人導往各秘窟觀異、蓋此地爲世界第一風流都會、歡海橫流、人肉市塲、長天不夜、其中穢俗狀況、雖難描述十一、其淫風之熾、遠蓋歐洲其他都市、裸體舞塲、隨地皆然、野雞拉人、毫不爲怪、奇形怪狀、畢生僅見也、（二十一日）接夏司理電報、囑余必至瑞典一行、乃決于廿五早獨乘飛機一走、蓋火車來回費時過多、飛機取價雖昂數倍、（來回約二十六磅）惟際茲時間短促之秋、亦無他法、廿六日荷蘭一塲比賽、將不克參加、廿九日飛返倫敦、會合全隊、不往瑞典、實一憾事、然余既決計不自美洲返國、則省下數十鎊、正足作游瑞典旅費也、（弟決隨大隊九月四日趁意郵千德羅素歸、不再拍電報矣）、今日上午往購飛機票畢乃登鐵塔觀光、塔高千餘尺、全城景物 如在目前、下午與此間職業隊 Red Ltar 賽、二比二構和、余表演佳妙、賽後即有職員來商、願以二萬五千佛郎爲聘、另月薪二千五百元、請余留法參加、Ton Jerael Toot Ball 余以年事已高、不再作足球賽、笑謝之、寄居海外、雖有厚酬、又奚美似在國內安居樂業也哉、此日包（家平）容（啓兆）乘飛機自柏林趕到、（二十二日）夜來食物不適、遂患河魚、今早腳軟身疲、遂不克開隨師往『哈夫』Hauo 埠角逐、聞是日賽來甚劣、以六比〇敗北、該埠球藝中庸、常以五六球之差敗于 Ded Tla. 隊、故賽前人皆料我隊必勝、又孰知竟得其反、是役惠不在前線督師、影响實力良可惜也、（二十三日）昨夜爲留巴黎最後一夜、乃與容黃二君及大使館友人等盡一夜之歡、流連忘返、今早七時起趁飛機、雙目苦不堪言、八時正夜空、道經比之 Druesps 德之 Hawburgo 丹麥之 C ppeni h gea 沿途風景宜人、下午四時始安抵 S fock h lue 夏司理盛意殷虔、早在機場守候、重晤甚歡、入 Hohx Teom s 即有記者到訪、及柏像、即晚承 L r'sm 大班歡宴、客雖不多、但各人均盡歡樂、聞用去三百 Kroro 有奇、席間演說、各人皆以球賽不成爲憾、菜球會贈余錦旗一面、由余分別道謝、最巧者、則吾人散席前、竟遇衣力臣太太（七十七歲）偕其公子（五十三歲）任該酒店用餐、同央衣力臣電話公司司理 Nir Klegins 君爲介、互談甚洽、末請各人簽字、夾此寄歸、亦奇緣也、返酒店時已夜深 時、作此書便倒頭入夢矣、（二十四日）今早報章有余照片歷史刊載、居然一時紅人、（Slock:vlur）地方幽靜風景雅麗、與巴黎之熙攘嘈雜、判若霄壤、天氣較寒、然亦無須大衣、余之狐裘實枉帶 程、夏司理昨給余 百（Koore）但無功不受祿、今早找換後乃原璧奉還、其愛護週至、可見一斑矣、上午偕往衣力臣電話廠參觀 承司理（Rlenbing）君招待、各項出品、頗覺興趣、末由其請往午餐、餐畢、走車（二 as Diesel）廠參觀機器、亦極新余耳目、事畢、乃往英領館簽護照、購飛機票、旋往總行坐談、及至各名勝遊覽、晚餐由夏司理請同 Nilscn 君共食、談笑甚歡、此君和藹可親、不拘禮節、夏君即寓其家中也、夏君與余約 準明早共乘火車入卡士達、後日遊 Yoreen Bnog 廿九日朝由該埠遷飛倫敦 故任 Sbek bjn 僅四十小時、不能盡量賞覽風光、誠爲美中不足、然能隻身偷暇來此、時間雖覺短促、究亦勝十不來耳、（下畧）

中環 杭州影相大廉價 影結婚相借用嫏全套大禮服免費 大馬路八十四號 電話二七二八八

世運代表團隨征記　第八信（八）

中央社特派員馮有眞

女子低欄預複賽

下午三時半、女子八十公尺低欄、分四組預賽、一二兩組九人參加、三四兩組各六人、每組均取三名、我國未有選手、參加四組、結果、以第一組英國惠勃、與第四組美國史卡勒、成績最佳、史卡勒過欄極快、最後衝刺、亦極迅速、而跳欄姿勢、則以第一組義大利戴斯東尼最爲美妙、各組成績如次、

第一組第一名戴斯東尼（義）十二秒
第二名蒂芬（英）十二秒二
第三名闌尼蒂斯（希）十二秒六
第二組第一名惠勃（英）十一秒八
第二名愛克特（德）十二秒
第三名闢克特（美）十二秒四
第三組第一名泰洛（加）十二秒
第二名奧勃林（美）十二秒
第三名史德瓦（德）十二秒一
第四組第一史卡勒（美）十一秒八
第二范拉（義）十一秒八
第三勃名拉克特（荷）十二秒

五時半舉行複賽第一組、義大利范拉與加拿大泰洛兩女士、同時發脚、自第一欄至第八欄、均同起同落、不分先後、最後衝刺、范拉速度較快先半步衝破白線、德國史德瓦女士、與泰洛祇差一肩落選、各人相差速度、亦僅半步、實力極爲平均、范拉之成績十一秒六、打破美國迭特里克遜女士一九三二年造成之大會紀錄、（十一秒七）而平等德國思格哈德一九三四年所造成之世界紀錄、第二組競爭之劇烈、較之第一組尤甚、前三名成績相同、所差眞可謂毫髮之間、第四名亦祇差一肩落選、惟成績則較第一組爲差、美國闢克特於第五欄時跌倒未畢全程、

第一組第一名范拉（美）十一秒六　大會新世界平
第二名泰洛（加）十一秒七　大會平
第三名史德瓦（德）十一秒七　大會平
第四名奧勃林（美）以下落選
第五名惠勃（英）
第六名闌尼蒂斯（希）
第二組第一名勃杜克特（荷）十一秒八
第二名愛克特（德）十一秒八
第三名史卡勒（美）十一秒八
第四名戴斯東尼（義）以下落選
第九名蒂芬（英）
第六名

男子高欄預賽

下午四時半、男子高欄預賽分六組每組二名、參加者最後兩組五人、其餘均爲六人、第一組南非選手拉浮萊以一公尺之差、奪得首席、第二組美國波拉特、又爲黑人揚眉吐氣以迅捷之跨欄、抵終點時、拋落第二、有二公尺、我國選手黃英傑、參加此組第一欄已形落後、跨欄姿勢與各國名手相較、顯見滯緩之病、結果距波拉特 欄而抵終點、第三組英國選手芬雷 鶴立鷄羣、一路領先、毫無競爭、第二名落後五公尺、第四組美國史推雷、與阿根廷拉文內斯 最初一欄無分軒輊、抵終點時、史推雷以衝刺較速佔先一步、我國選手林紹周、於第一欄時最先過欄、惟跨欄與衝刺之速度、均不如人、第二欄後、即被人超過、結果差史推雷約六公尺、第五組美國選手湯斯跨欄、姿勢之優美與迅速、爲各組之冠、以六公尺之差、奪得首席、成績十四秒五、追近大會紀錄、前三名實力平均競爭、頗爲劇烈抵終點時、相差不過半步

第一組第一名拉浮萊（南非）十五秒
第二名奧康納（加）十五秒一
第二組第一名波拉特（美）十四秒七
第二名桑頓（英）十五秒
第三組第一名芬雷（英）十四秒七
第二名村上正一（日）十五秒二
第四組第一名史推雷（美）十五秒
第二名拉文納斯（阿根廷）十五秒二
第五組第一名湯斯（美）十四秒五
第二名維格納（德）十五秒一
第六組第一名李德曼（瑞典）十四秒九
第二名卡爾達那（義）十五秒一

千五百公尺預賽

下午五時一千五百公尺預賽、共分四組、第一組十八人、其餘各組均十一人、各組均取四人、第一組瑞典選手奈埃、自始即以闊大之步伐領導前進、德國之布特巨、美國之克銀漢、芬蘭之泰羅里、何牙利之宗萬里、依次追隨、其餘各人亦緊隨不捨、三圈中未有變化、最後一圈、均加緊脚步、拚力競爭、至最後四十公尺、克銀漢越過步起而與奈埃力戰、惟距離太近、終以一肩差失敗、第二組競爭之形勢尤爲劇烈、前三圈相繼而進、亦未有變化、至最後一圈、原在人叢中之美國選手文斯某、始飛步而進、躍居首席、英國之塞尼斯、紐西蘭之拉甫勞克、亦極力衝刺、抵終點時、幾成平線、難分高下、法國之李脫能衝刺較遲、落後半步、第三組加拿大黑人愛德華、一路領先、至最後六十公尺時、義大利貝克里、匈牙利薩貝中肩超出、英國之葛勒罕邁步超過、愛德華用盡全力、始爭得第三、我國選手賈連仁在前一圈中跑來有聲有色、毫不示弱、至最後三百公尺時、始精疲力竭、落後約四十公尺、但尙有一選手在賈後八十公尺、第四組法國哥克斯原居第六、至最後二百公尺始奮力衝刺、勝五公尺、奪得第一、德國夏堡原居首位、結果退爲第三、

▲第一組
㈠奈埃（瑞典）三分五四秒八
㈡克銀漢（美）三分五四秒八
㈢布特巨（德）三分五五秒
㈣蒂特巨（德）三分五五秒六
（以下落選）
㈤伊格萊（何）三分五六秒
㈥基奧加柯浦洛斯（希）四分一秒四

▲第二組
㈠文士基（美）四分〇秒四
㈡賽納斯（英）四分〇秒六
㈢拉夫洛克（紐西蘭）四分〇秒六
㈣萊巨南（法）四分一秒
（以下落選）
㈤史柯爾茲（南非）四分二秒
㈥中村（日）四分四秒八

▲第三組
㈠貝卡里（義）三分五五秒六
㈡薩 勃（匈）三分五五秒六
㈢愛德華（加）三分五六秒二
㈣格拉漢（英）三分五六秒六
（以下落選）
㈤賽嚢克（捷）三分五九秒四
㈥格萊蒂納（法）三分五九秒六

▲第四組
㈠哥克斯（法）三分五四秒
㈡墨羅馬尼（美）三分五五秒
㈢史考姆裴格（德）三分五五秒二
㈣莫斯台特（比）三分五六秒六
（以下落選）
㈤哈蒂卡（芬）三分五九秒
㈥愛巨斐傑（奧）三分五九秒二

足球敗英淘汰

大會足球賽採淘汰制、第一戰我國首遇足球鼻祖英國隊、眞是一件不幸的事情、記者在上次發的通訊裏、曾經說我國球隊集全國第一流好手稱霸遠東數十年、技術決不下於任何國家强隊、爲體力不如人、推測上半時不致示弱、下半時必定失敗、結果不出所料、歐洲各國對我們球隊的實力好像知道很得詳細、前天一家報紙預測中英足球賽、上半時各無紀錄、下半時英國可勝兩球、眞是給他猜個正着、英國隊在戰前對我們一點不敢輕視、他們的教練並且還躭心會被我國淘汰 英國爲鼓勵他們的選手、發來 個電報、叫他們努力奮鬬、保持國技的榮譽、中英足球大戰破人重視於此可見一斑、大會足球賽規定祇有複賽和決賽在大會會塲舉行、中英足球賽舉行的塲地叫康姆森運動塲、離大會塲很遠、可是去觀戰的竟有十萬多人、比任何初賽觀衆都多、我國政府代表戴季陶、駐德大使程天放、開作特別席中的貴賓、由歐洲各國來的留學生連同在德國的留學生五六百人、還組織一個啦啦隊助威、英國僑民觀戰的當然也不少、日本的球員也全體出發、作壁上觀、總觀這幕大戰、英國隊動作的迅速、爲我隊所不如、體力相差尤遠、但是射門的技術並不見高明、否則我們再多輸一兩球亦爲意中之事、中國方面防衛的力量較前鋒强得多、先說球門包家平、確是有功無罪、有兩三次險球都被他挽救、至於所失的兩球、都是任門前十碼至十五碼的距離被射進去的、他就是長三頭六臂、也無法可施、譚江柏李天生更是勞苦功高、如果不是靠他們一個鋼頭、一個鐵劄、這幕戰事的結果、是不堪設想的、他們技藝的老練 救球的英勇、博得全塲不少的彩聲、就是坐在記者旁的幾位英國記者也大爲讚賞不置、所失的兩球他們當然不能不多少負點責任、但是最好的防禦、就是進攻球老是在我們區域裏盤旋、焉有不失之理、中衛線徐亞輝、陳鎭和仍然保持他們固有的本領、進攻退守、有條有理、黃美順的蠻幹、使體力壯的英國球員都有點害怕、但是幹得太蠻了一點、不知犯了多少規、被罰許多任意球、前鋒方面、李惠堂受盛名之累、被敵人監視得十分嚴密、球一到他的脚上、就有兩三個人來搶、因之活動的機會很少、這就是進攻力薄的原因之一、馮景祥活潑伶俐、混身是膽、所謂靜如處女、動如脫兎、可當之無愧、孫錦順如脚堅硬、動作老到、可是失之太慢、貽誤戎機不少、曹桂成、葉北華、無功可言、尤其是葉北華、簡直沒有一點好的表現、兩翼如此、想建功立業、當然難如登天了、再就整個戰略言、我隊全用短傳、固然強敵當前、不能不謹慎從事、但是短傳太多了、使敵人得從容佈置防線、也是得不償失、再者、傳球時的速度也不夠快、所以往往被敵人截去、不過就大體上說來、九十分鐘的血戰、我隊已充分發揮遠東霸王的威力、雖然輸了兩球、並不寒傖、閒話少說、言歸正傳、下午五時廿分中英兩國球員排着雙打、由兩隊隊長率着球走進球塲、全塲報以熱烈的歡呼、各隊練習射門十分鐘後、裁判員召集兩隊隊長選定方向、李惠堂中籤頭獎、據守北向、一聲警笛、雙方擺開下列陣線、

△英國隊
裴帝特
福爾頓　喬埃
希爾　霍姆斯　加定納
芬區　文特斯登　陶滋　凱爾　克勞福特

△中國隊
包家平
譚江柏　李天生
陳鎭和　黃美順　徐亞輝
葉北華　孫錦順　李惠堂　馮景祥　曹桂成

上半時各無所獲

英國隊開球先攻葉北華上前截得、傳於李惠堂、李率師挺進、兩三短傳、卒被英軍中衛阻住去路、交於前鋒、向我進組、譚江柏從容救駕、化險爲夷、英軍再度進攻、凱爾舉足射門、包家平接個正着、踢出後、又被喬埃截得、徐亞輝搶球性急、違犯軍規、四碼處被罰任意球、徐返身保駕、將功折罪、英軍攻勢甚熾、兩三盤旋、又深入腹地、克勞福特舉足力射、譚江柏鋼頭頂 全塲爲之喝彩 此後我軍兩度由右路進兵、均無功而返、反之敵軍向我進寇、亦極費心機、六分鐘後、譚江柏擋人犯規、二十碼處被罰任意球、陶滋舉足猛射高飛出界、混戰五十二分鐘、李惠堂督師反攻、傳於葉北華、葉沿邊疾進正擬傳中時、霍姆斯死纏不放、逼成角球、葉在左角主踢、角度甚佳、霍姆斯躍起頂出、徐亞輝舉起補射、稍偏出界、敵軍再犯、李天生奮勇救出後、又爲霍於得、傳於陶滋、陶猛力射門、球出如矢、幸稍偏出界、險極險極十七分時、馮景祥大耍花槍、闖過兩關 葉北華門前候駕、接球即射 但爲門將拍出、二十分鐘時、我軍禁地又風波迭起、李天生、陳鎭和兩度救駕 仍未脫險、艾特斯登舉足射門 、直向左角飛來、包家平躍起一托、球由横柱上越過、安渡難關、前區開角球、仍未能得手、我前鋒綫不甘屈服、二十五分鐘時、李中軍二度督率健兒進迫敵陣、但以防衛森嚴不能深入、曹桂成曾一度射門、均苦無出路、三十二分時、敵人在中綫犯手球、惠堂踢出彼線 三十四分時、葉北華得球、衝枚疾進、直至底角、一脚傳中、馮景祥迎頭未着、坐失良機、三十五分時、敵軍乘我後防空虛、如飛而進、包家平偏守空門、形勢危急、文特斯登求勝心切、竟稍偏出界、此球不失、邀天之倖、三十七分時、黃美順得球遠傳一脚踢出、適中惠堂腹部、大傷元氣、停半分鐘、幸告痊愈、此後你來我往、各無建樹、上半時結果、大家妙手空空、

失兩關終被淘汰

檸檬吃過、整軍再戰、我隊一反前態、改取攻勢、中衛綫出陣助戰、聲勢極盛、四分鐘時、曹桂成得球傳交孫錦順、孫過兩關、回傳曹桂成、此時敵軍後防空虛、大可暢所欲爲、但曹桂成既遲一步、全盤希望、均成泡影、機會既失、敵騎又告猖獗、聲勢洶洶、揮戈進逼、所幸鋼頭鐵劄、奮身抗拒、屢顯身手、得未遭暗算、然智者千慮、必有一失、十一分鐘時、敵軍捲土重來、陶滋偷過難關、於十碼處迎門怒掃、鋼門雖有三頭六臂、亦難挽此狂瀾、我軍門失一球、氣勢並不稍衰、前鋒線力圖振作、義師北指、然總以失之毫厘、差以千里、十九分時、猛叩敵門、錦繡不幸犯規、雖發砲破網、亦祇能贏得球迷同聲嘆息、曹桂成邊陲起義、開弓放箭、但遠走高飛、未中要害、兩分鐘後、敵騎又如餓虎撲食、排山倒海而來、我鋼門搶救不及、文特斯登門前揮動鐵腿、李漂鋼門挽地挽救、心勞力拙、再失一城、大勢遂去、此後我軍雖屢次謀反攻、然敵軍堅壁清野、無何容易、鳴金收兵、〇比二我隊遂遭淘汰、（八月七日寫於柏林）

足球練習比賽

蘭開夏僅勝香港會

▲成績五比四▼

（專訪）昨日下午五時 香港會甲組足球隊與蘭開夏作練習賽於快活谷中、戰時情形 頗有可觀、上半塲蘭隊先後得十二碼自由球機會二次、均能命中、惟香港攻勢甚盛、旋即報復、以二比二搆和上半時、休息後再戰、香港會大告活動、再獲兩球、蘭以勝券可操 因而防守鬆懈 蘭隊乃盡最後之努力、連續奪回三球、反以五比四得勝、綜觀兩隊實力、實以香港會較强、中衛與前線頗收聯絡之效、尤以兩翼攻力最銳、常足威脅對方、所得四球 全由兩翼直接之功 惟後衛畧差 防禦力未得週到、若該隊有較佳之後衛、則實力之强、不可同日語也、蘭隊以後衛最佳、中衛則平常、防禦力未見充實、前綫矯捷有餘、而智機不足 惟各人氣力充足、昨能反敗爲勝者、實賴於此、茲錄双方陣勢如下、

△蘭開夏
柯士福
史提路　史溫
羅打士　歌文　拖比
禮定　士蔑夫　羅頓　申爾　忌利芬

△香港會
羅渣
史杜蘭治　尼高路臣
依史杜蘭治　花留　史堅拿
碧福　威路遜　依律　德郎　阜拉

又南華乙對工程內一塲南華以五比一勝云

友誼籃球賽

華雄勝西南

華雄體育會籃球隊、昨日下午三時半與西南中學作友誼戰于該校球場、交綏之初、華雄因塲地生疏、進攻退守殊形遲純、西南左右兩鋒、側射復神、連獲十分後、華雄仍是妙手空空、乃急掛免戰牌以挫其鋒、果然另出奇謀、局勢漸見平均、前半時、廿四對廿二、西南小勝、易陣後、華雄愈戰愈佳、西南反形不振、最後五分鐘西南疲態畢露、華雄遂得如取如携、總結五十五對三十八、西南反勝爲敗云、個人紀錄如下、

華雄會

馬炳釗	十六
馬兆華	十三
謝卓隆	十六
何金鎔	四
蔣炳榣	二
張耀森	二
胡廣文	二
總結	五十五

西南中學

伍德才	十二
伍均惠	十
伍庚成	十
莊載勝	六
陳禮棠	〇
總結	三十八

今日潮汐

張	上午七時卅一分
	下午十時零七分
退	上午〇時五十六分
	下午三時十五分

小足球

△世英小足球隊、昨與英華小足球隊之約、壹時賽於卜公球塲、開賽後、由世英之麥蝦捐入二球、下半塲、由陳立鴻與張天成再送多三只、茲出塲球員如下、

吳燦昌　劉鏡森　梁永泉　麥英才　陳立鴻　麥耀鍋　張天成

△昨天漢英漢隊戰和志誠會甲組一比一、又漢英勝志誠會小童隊一比〇、今天星期日漢英會A小童隊、下午二時對民志隊、下午五時半再戰文强隊、于修頓園球塲云、漢英會A陣容

劉燊光　朱啓文　余靜南　蕭然輝　林炳智　劉永湘　黃永全　梁錦鴻　陳明春

萬國拳術比賽會

猛將雲集精彩必多

十四個英雄好漢準備一顯身手

李氏健身學院與青年會合辦之萬國拳賽會、決於本月十八晚舉行、其中秩序合共七對、內有中國拳術家四人、英國拳術家五人、葡萄牙拳術家二人、另外西人、合共十四人對打、秩序非常豐富、且該院復派其舉重會員、士姿史氏表演舉重姿勢、並該大力士爲英國著名舉重家井獲英國舉重聯會特獎、屆時當有一番驚人表演云、

娛樂大戲院
破天荒裝置冷氣機 消暑怡情唯一勝地
即日兩點半 五點十分 七點一刻 九點半
悲壯動昂戰事巨片
血戰滑鐵盧
佐治雅尼斯主演
威靈頓大敗拿破崙於滑鐵盧爲歷史上數一數二之戰爭在本片將此史重現銀幕之上
下期換映 二十世紀霍士緊張動人巨片 秘密黨 嘉利杜和主演
不日放映 奧宮春色 基理絲麼亞法蘭曹通合演

東方戲院
即日放映
美高梅出品香艷熱烈深刻寫情倫理大名片
夫人與書記
三大明星 奇勒基寶 梅娜萊 珍哈露 韋大傑作
魚我所欲也、熊掌亦我所欲也、二者可得兼乎？是現社會男女問題劇、爲夫婦者不可不看！

下期十五號重映一天 革命怪傑
不日放映驚險佳片 慧眼識英雄
劵價連稅 日場 前座一毫 頭等二毫 超等三毫 夜場 超等六毫 小童四毫 頭等五毫 小童三毫 中座三毫 小童二毫 前座二毫

大華影戲院
即日放映
霍士公司發揚中國人才與技能唯一偵探片

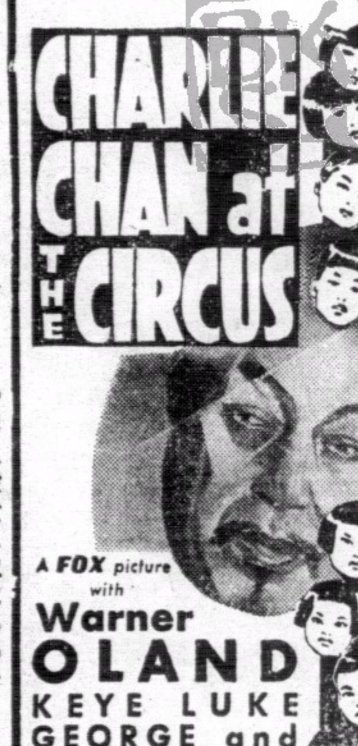

馬戲場血案
中國人偵探陳查禮 溫拿與能主演
是陳查禮偵探案最精彩之一部！請看小陳替父查禮破案身手！是替中國人吐氣揚眉之傑作！
下期換映 趣情名片 明星秘史 喜希蓮德主演
由即日起新訂座價 樓下▲日場一律二毫 樓上▲一律三毫 ▲夜場 特等七毫 小童五毫 頭等五毫 小童三毫 後座三毫 小童二毫 前座二毫 (連稅在內)

孔如坊 新戲院
即日全港首次放映
時事影片公司全部武俠愛情偉大國片
風流劍俠
武俠明星許忠俠 女風流史王秀雲主演
○男人愛女人求之不得○女人悅男人棄之爲遺 底裡情由難想像！○俠義與奸邪勢難兩立○鬥力且鬥智雖死不休 個中技藝實驚人；
(梅花舞團台柱) 蔡一鳴 錢鐘秀 張仙琳 潘文娟 潘文霞 客串 霓裳羽衣 翩翩起舞 若隱若現 心蕩神迷
下期十四號換影 大觀聲片 翻天覆地 鄭山笑 林妹妹 黃壽年 主演

其樂眼鏡公司
大道中五十三號
各欵眼鏡 價廉物美

新世界戲院
即日全港首次放映
大觀今年度偉大宏無敵鉅構
抵抗
主演 曹綺文 黃壽年 葉仁甫 何大傻 大口何 周志誠 巢非非 楊君俠 曹達華
集腐國文清客串 鏡大叔 黃小鳳 黃小鳳女士撫琴獨奏 遊百八高歌
劇情比「生命線」偉大數倍 是南國影壇罕有的貢獻
○人材鼎盛！○聲勢喧赫！
不觀「抵抗」不知抵抗眞義 不知「抵抗」不能自立圖存
抵抗 後庭春

北河大戲院
深水埗碼頭即北河街直上
電話五六九八七
深水埗火船開至夜後一点半止
由尖沙咀搭壹號弍號及佐頓道搭十弍號九龍塘十壹號至南昌街站落車均直達本院
凡映國語片及西片均加設字幕解明
即日九龍獨家首次放映明星公司全部對白歌唱有聲巨片
春之花 高占非 嚴月閒 主演 王獻齋 朱秋痕 拍演
注意！是期截不設贈票劵
黃金色的愛情，女性與虛榮的雙重奏，寫一個愛慕虛榮的歌女，在三個男性手中來來去去，你爭我奪，用盡心思，喪盡人格
廿苦曲折 離奇變幻 纏綿悱惻
日夜三場 兩點 七點 九點半
票價連稅 四毫 三毫 二毫 毫半
下期東粵語片巨片 生命線 全部新印本
不日放映 漁光曲

光明影院
有聲光明影院 油麻地公眾四方街 即舊對火船頭
即日全九龍半島第二次放映覺先公司出品全部粵語歌唱俏皮巨片
茶薇香
主演 薛覺先 唐雪卿 林坤山 黃壽年 大口何 巢非非 尹自重 朱普泉 何浩文 拍演
愛情與事業孰重？親情與私愛孰輕？表面上是笑料的骨子裏是淚！奔流發爆的新曲由薛氏合唱俱佻儷合珠聯璧 請早買座必擠擁勢
日夜三場 兩點 七點 九點半
票價 超等三毫 後座二毫 中座一毫半 前座一毫
下期放映南粵公司出品全部粵語對白偉大巨片 沙三少 薛覺先編導 薛覺明 薛覺非 主演
不日放映明星公司出品全部粵語對白歌劇偉大巨片 紅船外史 胡蝶 謝醒儂 曾三多 鴛小非 桂名揚 陳錦棠 合力主演

名園娛樂場 展期開幕
竊聞人生行樂須及時莫使金樽空對月古人秉燭夜遊良有以也本主人等有見及此厚集資本重修樓閣新闢舞臺廣植奇花增加游藝特聘聲色校書奏曲表演新派戲劇新奇活動七姊妹乞巧大會大放烟花雙獅比賽設備中西酒菜飲冰場加聘女員招待五光十色無美不備諸君遺興盍興乎來如蒙賜顧本主人倒屣以迎本定於農曆七月初五開幕惟因日前颶風爲災影響工程故須畧事修葺因將開幕時間畧爲延遲特此預告伏希垂青
和鳴公司啓

耳鳴 耳聾 耳痛 旬日全愈
蔡德芬先生專醫耳鼻喉、等症、早已轟傳中外、有口皆碑也、僕患耳痛、繼而耳鳴耳聾、耳痛不堪、及流膿水、耳內閉塞、聽而不聞、以爲耳膜穿了、難復聽聽之望、幸延蔡先生調治、聊施妙藥、痛苦立除、繼服先生之秘製耳鳴耳聾丸旬日、而耳聽聽如常矣、足見先生眞傳實學、洵耳科聖手也、感德之餘、用特登報鳴謝
蔡德芬先生寓灣仔交加街拾捌號惠仁堂 電話二七四三七 ▲分館大道中第壹百柒拾陸號何東行叁樓 電話二二七零九
軒鯉詩道弍叁柒號肆樓易竹筠敬頌

無嗣者有何樂乎
余婚後數年久不受孕因身體虛弱患宮病及長流赤白帶屢請名醫調理絲毫無效後得婦科女醫手張家寶醫師診治不半月已將宮疾掃除身體回復健壯後舉一雄其喜可知如無張醫師有此樂乎愧無寸答故登報表揚之俾無嗣者得所留治焉
鳴謝人林金蓮

醫局在永樂街四十四號二樓 每日由謝家佛醫師担任診察

RONSON WATCHES

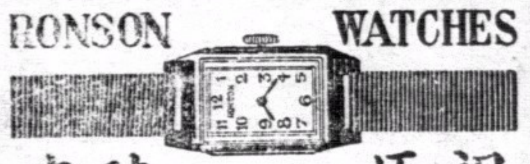

朗臣時表
名貴贈品
本行新到大幫時欵男女庄RONSON朗臣18石馬表式式俱備如蒙賜顧無論價值高低皆送以酬諸君光顧之雅意
總經理港省利安鐘表行
皇后大道中一百卅四號
自動電話弍一六六一號

招請洋貨經紀
茲有某洋行、經營洋酒糖果、蔗糖罐車、香水油、化裝品、藥品、醫生器械等貨品、現擬招請經紀須有上列貨物之營業經驗、如願就者、請備付道中鹽業銀行三樓廣生隆接洽、

港聞之一

太平洋航空 闢本港爲亞洲終站
英已允准汎美中航機停降本港 第一艘飛剪號下月將飛港試航

汎美航空公司、爲發展民用航空、使其民航幹綫延長至遠東方面、擬將本港闢爲太平洋遠東終站、公司方面、迭經與美國政府當局磋商、惟因條件關係、迄無成議、查六個月以前、汎美航空公司卽有擬將香港闢爲總站之表示、但英政府當局所提出條件、使汎美公司難于接納、是以汎美公司、曾一度決意放棄香港、轉向澳門方面謀發展、一切條件、經與當地政府商妥、且經在該處闢建機塲、以澳門爲終站、勢將成爲事實、同時汎美中航兩公司亦曾磋商合作、進行籌辦中美空航、沿途不經香港及英國屬土、英國政府當局、以此舉關係香港利害至大、蓋恐此事一旦成爲事實、本港利益所受損害至爲重大也、

汎美中航機可停降本港

直至最近、此事已告一段落、英國政府經已允准汎美中國兩航空公司飛機在本港停降、是以汎美公司在港設終站一事、亦行將實現、據輔政司昨日正式發表報告稱、謂接洽三年之本港闢爲航空終站問題、已告一段落、汎美航空公司及中國航空公司、已由港府通知、謂港府對于該兩公司飛機停降本港一事、不再反對、同時港府亦與汎美公司商量舉辦空郵云、汎美公司在港設終站亦經官方証實、港政府且已通知該兩公司、謂啓德飛機塲之設備各種形式之飛機均可以停降、故汎美公司在澳門設終站一事、已被官方否認矣、

歐亞空航機 下月將試航

查本港啓德飛機塲之吊機、本適用于飛剪號飛機者、但相信公司方面由帳尼拉至本港一綫、將以較細之飛機飛航、不過公司因試飛此航綫之故、大約下月飛剪號機將由帳尼拉飛行至本港、舉行歐亞通航試飛、又因汎美中國兩公司合作關係、現在中航機亦可以在港停降、故空網行將成立、此後由香港可以乘飛機至內地各處、今後本港與內地航空交通、益覺利便、此外汎美及帝國兩公司亦有所合作、彼此互相交換搭客、英國郵件可以運美、美國郵件可以運英、此種接洽、經由英帝國航空公司拍電向理藩部報告、且已得批准、

兩公司舉辦環遊全球線

英帝國航空公司及汎美航空公司合作既成功、此後歐亞航空交通貫通、世界人士益感便利、而兩公司近且進行聯合舉辦環遊全球之航線、此線正式飛航當與各國之航線有密切聯絡、可由香港乘飛機環繞世界、其歷程爲在香港乘英國之航空公司之飛機、前往巴黎、由巴黎轉乘法國航空公司之飛機橫渡大西洋飛抵南美洲、(或由柏林乘徐柏林飛船前往)由美洲乘汎美航空公司飛機飛往北美洲、仍乘該公司飛機橫渡太平洋以達香港、完成環遊世界之行程云、(新亞社)

大羅仙酒店
香港德輔道中
酒店裝煌貴族用具平民價目素稱經濟
特色飯菜 隨意小酌 冷熱水喉 日夜充足
日夜之房特別減收
房內浴室全間酒店所用之水不鹹淡水清淨
優待來賓 房租極廉 加宿風扇 概免收費
一律元式 隨時應有
元式之房 夜晚通宵 任客到來 無有推却

市政衛生局 定期開會

市政衛生局現定本月十五日下午四時一刻開會、是期議程盡爲請發給營業牌照、計開、㈠荷理活道二〇五號地下、㈡南防道廿六號地下、㈢軒鯉詩道三四八號地下、㈣上海街二五五號地下、㈤廣東道五三八號地下、㈥元洲街三十二號地下、㈦貝璐街五十九號地下、㈧西貢道地段五三壹四號、㈨宜讀各種衛生報告、(世界社)

客棧行昨開會討論 碼頭伕力勒索情形
詳細報告書將呈繁榮會 並擬定價目請轉代辦理

本港廣聯客棧行廣聯商會、以輪渡碼頭伕力對于搬運旅客行李取價時、每藉端苛索、行旅咸以爲苦、而旅肆中人爲免旅客被苛索起見、致時與伕力發生紛擾、此種紛爭、不時發生、伕力勒索、對於旅客尤感不便、該會有見及此、特擬具意見書呈請本港繁榮商務委員會、請轉向輪船公司交涉、及請求政府協助加以改善、以免防碍本港商業繁榮、該呈文經于本月八日繁榮會第四次全體委員大會時提出討論、結果着該客棧行再將伕力勒索實情澈底查報、以便進行辦理、廣聯商會據情、爲討論此事起見、特于昨日召集全體值理及各會員開會討論、是日議案因與該行本身關係至爲重大、故出席者異常踴躍、大會于昨午十二時在東方旅店四樓該會舉行、出席者會長伍于健(主席)等廿餘人、開會後、首由主席伍于健致詞、畧謂碼頭伕力勒索行旅、行旅客商咸以爲苦、事關僑胞出入甚大、兄弟爲明瞭此中實現起見、日前曾請本行有經驗之老前輩分頭調查、現經李春山擬具報告書呈來向衆宣布、個中情形至爲切實、兄弟覺得目前此問題極爲嚴重、蓋不特華僑出入感覺不便、旅業猶受不良影響、此種弊端、倘長此以往、不加改善、則前途實不堪設想、兄弟深覺此事之重要、故特于上次繁榮會提出報告、蒙該會允代設法辦理着將伕力勒索情形造具報告書、向會報告、望各位將本人所知之情形、以便進行、卽席提出報告及盡量發揮意見、以便早日彙呈繁榮會、使此事得早日得以解決云主席致詞畢、各代表乃先後發表意見、對于各處碼頭伕力勒索行旅情形、各代表均有詳細報告、主席乃將此種報告彙入報告書內、對于此事之進行、各人發揮意見甚多、討論結果、決分兩個步驟進行、第一步先將各方調查所得之伕力勒索行旅情形彙集造具詳細報告書、呈交繁榮會、第二步召集各值理會議擬定碼頭伕力搬運行李價目、一併送交該會請代交涉加以規定、由林培生倡議、陳島和議、衆贊成通過、並定于卽晚召開值理會議、議定一切、報告書及擬定之價目大約一二日內卽呈交繁榮會、隨討論其他各案至下午二時始散會、

少女暴病 是否服毒？

灣仔史塔士道某號、有少女黃愛兒、廿歲、在本港某校肄業、近不知受何感觸、竟萌死念、于昨(日)下午二時許、突然暴病、家人發覺、疑其服毒、遂卽電十字車到塲將之送往國家醫院救治、由醫生爲之洗胃後、或不致有性命之虞、至于服何毒藥、現未能查悉云、

時人行踪

●鄒魯將歸國 中委兼中山大學校長鄒魯、日前奉派出席國際大學校長會議、今已完畢、約期二十九日便可抵港、其親友接電告歸期後、有已返港恭迎矣、(華僑社)

●蔣鼎文 福建綏靖主任蔣鼎文、日前來港、候輪返閩、曾乘便遊覽本港名勝、如無事阻、擬於今日乘輪返閩、

○李清泉 菲律濱中華總商會主席李清泉、前日由菲乘傑克遜總統輪抵港、換乘海壇輪返閩、料理私務、瀕行語記者稱、在閩私務辦妥、卽轉輪赴滬、視察中興銀行業務、旅菲華僑國選事務、現已開始進行、僑胞愛國情緒、甚爲濃厚、將來必可選出才力勝任之代表云、

○鄧剛 第四總部參謀鄧剛、日前奉派來港、歡送軍委會辦公廳主任朱培德北旋、任務已畢、於昨晨乘廣九路首次快車返省復命、

○袁帶 新任第四路軍諮議袁帶、昨晚十時、偕同其夫人李燕棠女士乘東安輪晉省、(世界社)

食暈數人
山菌煲豬肉

黃泥涌道一一三號屋、有婦人馬蘇、卅七歲、黃番、四十歲、及一一一號屋婦人鄧冲、四十二歲、鄧洪、卅八歲、于昨十一日下午在禮拜堂附近、執得山菌回家煲豬肉、至深夜十時、各人均暈倒、後爲同居人發覺、立台警電十字車到場、將四婦人送入國家醫院救治、由醫生將之洗胃後、已甦醒、不致有性命之虞云、

梧市來客談 梧州水漲高達二丈
和平空氣瀰漫但軍事佈置如昔 港梧輪船須經華洋兩關之檢查 廣梧船搭客寥寥收脚每位七元

邇來桂局已漸露曙光、和平空氣瀰漫、中央軍隊已由西江沿肇慶撤退至三水、故一般人預料、中國已趨統一之期不遠矣、聞於目下桂省近況如何、頗爲一般人所欲知、頃有梧州來客、見談甚詳、特將之錄下、

○○○軍事佈置○○○ 據云、梧州尚未撤銷、自宣布戒備後、卽加緊趕築防禦工事、沿岸築有木欄、工程浩大、海面且暗佈水雷、在現和平空氣濃厚中、直至昨日(卽前日)各種軍事尚未取銷或撤退、佈置水雷之區域、輪船須經過十五分鐘之久、而輪船每次出口或入口、須由梧當局派人引導、免受危險至該「帶水」之人、每次收回費用二元、脫離危險區後、則由電船載之而返、

○○○關卡檢查○○○ 查梧州附近、向設有華洋兩關、往來港梧輪船、不須受華關之檢查、惟在戒嚴期間、則無此種優待、故港梧輪之入口、須受兩關檢查、又目下軍用品異常不便、如棉花、鋼鐵器、火水、英坭等物、均不准運入桂境內、由廣州往梧州之輪船、搭客入口者寥寥、每次至多七八人或三四人不等、因而輪船公司將客脚增收、每人收費達七元或五元、(往者收兩元有奇而已)、

○○○米價無異○○○ 查梧市冷落、貨值奇昂、桂幣畧高、故商店倒閉甚多、其暫行停業者、至今尚未復業、入口貨以麵粉及糧食等爲大宗、出口以牲畜如猪鷄鴨等爲最、在梧州市內購米五斤、須桂幣一元、目下因和平空氣影響、桂幣已畧見增高、尚欠兩成、卽可與法幣平換、

○○○突然水漲○○○ 自前(十日)晨早九時起、至同日下午三時、梧市河水突漲、竟高達二丈、直至前日仍未縮、因是較低之屋宇、均被沉沒、而較小之船艇、亦遭沈毀、計有廿餘艘之多、刻下幸市面頗覺安靖、或經此次河水洗滌後、梧市漸可趨光明矣云、(華僑社)

男女被毆傷

前日紅磡馬頭圍道某號二樓婦人李蘭、三十四歲、不知如何與仝居婦人發生打架、李氏不敵、被毆傷胸部、至昨日李氏痛楚不堪、乃往警署報案、後由該署派差將李氏送入九龍醫院施治云又昨日下午五時有某機關職員邵侶明、任深圳、不知如何被人圍毆傷內部、勢頗沉重、事後由同伴將傷者舁登火車來港、車至尖沙咀車站、乃電請十字車到來將傷者送入九龍醫院調治云、(系中社)

連日米市 日趨低跌

本港洋米之推銷、向祟內地、惟自粵局底定後、對於洋米入口、則照中央規定之稅律征收、洋米雖仍有運粵推銷、但其數量、較前大減、記者昨據某米商談、本港洋米之銷路、日趨疲弱、其原因則爲㈠內地是造禾造豐收、世值新穀登場、㈡內地政府爲復興農村計、對農產品加以保護、如向湘省運米入粵、以濟粵省民食、本港洋米之推銷、受了此種打擊、實爲致命傷、今後此間米業如何、祇視乎其環境也、基此原因、連日米市、日趨於淡、蓋內地辦家、購入洋米、較前減少、以故今日米價、低跌一毫之譜云、(華僑社)

太古洋行船期廣告

瓊州 往汕頭上海 九月十三號下午三點開行
江蘇 往汕頭暹羅 九月十三號下午三點開行
安順 往汕頭廈門汕頭石叻庇能 九月十四號下午三點開行
四川 往汕頭上海 九月十五號下午六點開行
牛莊 往汕頭青島烟台牛庄天津 九月十五號下午二點開行
太原 往廈門上海 九月十六號下午六點開行
慶元 往海口北海海防 九月十八號下午二點開行
湖北 汕頭福州上海青島烟台威海天津 九月十八號下午五點開行
山東 往廈門上海 九月十五號下午六點開行
廣州 往汕頭上海 九月二十號下午三點開行
張家口 往汕頭暹羅 九月廿二號下午三點開行
新羌 往廈門上海 九月廿一號下午六點開行
蘇州 往汕頭上海 九月廿二號下午五點開行

貴客附貨請到本行或德輔道西三號太古分局電話式式零零式 貴客搭船定位請到德輔中壹百廿七號南泰伍記 自動電話式零壹式伍

華人 總經理 莫慶鏘 分局司理 蔡慧一 謹啓

德記利士公司船期

海壇 汕頭廈門福州 廿六日下午四點
新海門 汕頭 廿八日下午四點
海陽 汕頭海門福州 三十日下午三點
海寧 汕頭廈門福州 初三日下午四點

貴客如欲搭船附貨者請到本公司辦房面議是荷

德記利士公司啓

省港廣生隆輪務洋煤行 船期廣告

啓者本行茲有最堅固快捷輪船 大興 DA SHING 夏歷八月十一日啓行 往荷屬萬鴉佬埠 三馬林達 往英屬山打根埠 牛郎低洛 貴客搭船附貨請到本行面商是荷

注意 本號搬往新地址德輔道中二百三十六號三樓自動電話二四一四四 省行沙基一百七十號即六二三路 自動電話一二八零

香港聯泰燕梳有限公司廣告

本公司開設二十餘年之久實備資本銀壹百五十萬圓經在香港政府註冊專營各埠水火保險業務交易通融賠償敏捷久為各界信仰如蒙 賜顧請到德輔道中式百七十二號本公司面商各處商埠請向分局代理接洽為荷 (電話式壹壹叁壹)

聯泰燕梳有限公司總司理譚煥堂謹啓

渣甸輪船公司船期

啓者本公司茲有堅固快捷輪船
德生 往汕頭上海青島(禮拜收貨) 九月十三號下午六點開行
和生 往汕頭上海青島 九月十六號下午五點開行
瑞生 往星架坡吡嚨吉打 九月十六號下午四點開行
浩生 往神戶大阪 九月十八號上午十點開行
日陞 往汕頭上海青島 九月二十號下午四點開行
富陞 往汕頭福州烟台大連天津 九月二十號下午四點開行
顯生 往山打根 九月廿五號上午十一點開行
怡生 往汕頭上海青島 九月十號下午七點開行
明生 往星架坡吡嚨吉打 九月廿三號下午四點開行
金生 往神戶大阪 九月廿七號上午七點開行
恒生 往汕頭福州烟台大連天津 十月九號下午五點開行
茂生 往山打根 十月九號上午十一點開行

凡往汕頭上海青島輪船除星期日外均有船落貨兼接駁長江各埠貨物貴客如欲附貨搭船者請移玉至本公司辦房面議是荷 電話式壹肆七七

渣甸公司啓

花活靈

外療奇葯

牌子最老 信仰最夠 銷路最廣

神秘！奇特！經濟！利便！ 每樽三毫

「花活靈」外治藥水經政府化驗註冊信用最夠牌子最老銷路最廣功效奇特曾用者皆稱奇不已未用者不可不試夜遊夢漏限即晚痊愈艱于子嗣者更不可不試夜行樂不可不備防毒更效省港澳江佛東石龍石岐梧州各埠各處藥行藥店均有售

興華糖涼菓子公司

香港 機利文新街三拾二號至三拾四號 自動電話三一四三零

興華軟糖 啫喱軟糖 馳名椰子糖 橙花軟糖 化核嘉應子 陳皮梅 陳皮檸檬 陳皮金橘 參貝山楂 滘化檸汁羗 門沽批發 均極相宜

梁培基止咳丸

華咳除痰防癆健肺

深色友啤啤酒 好到極點

婦女們一致讚美

味甜爽神 滋補生血

友 UB 啤

要喝上海啤酒 注意友啤商標 不要單叫啤酒 請叫友啤啤酒 又名上海啤酒

何文田 香港援萃男書院啓事

復課日期 定陽曆九月一日 夏曆七月十六日(星期二)

試驗新生期 定陽曆八月卅一日 夏曆七月十五日(星期一)上午九時

本校各級餘額尙多有志來學希早報名 惠閱章程函索即寄

代理校長那鹿白

教育部立案 香港南方中學 招考高中免費半費生

本校因擴充校舍高中部尙有餘額爲宏造就教育部令設免費半費學額以招高中一新生及高中二轉學生並遵照

試期 九月十六日星期三下午二時自携筆墨應試

地址 在跑馬地禮頓山道本校

考試科目 國文 英文 數學

免費半費 凡入學試成績在八十分以上者准予免費 凡入學試成績在七十分以上者准予半費

滅疥

疥瘡濕癬之特效靈藥

毫無惡臭 不污衣服 殺蟲止癢 功効極靈

港聞之二

立法局定期 討論港府預算案

鴉片官地收入由八百萬元減至五十萬元

本年度預算不敷竟達二百九十二萬餘元

港府決增加新稅以資彌補

一九三六年至一九三七年、本港政府歲入歲出預算案、經由輔政司縝密審訂、將於下星期五提付立法局常會討論、本年度港府因港元跌價、鴉片烟滯銷、與地稅之減少、港庫收入、大受影响、而政費支出反較一九三五年爲多、管度支者、愈感困難、故港府當局不能不開源節流、用資彌補、

港圓跌價 新額增加

查本年度歲入歲出預算案、係以英鎊爲單位、而以每一港元値一司令八便士之比率伸算、惟去年年底、本港金融動盪不定、政府不得不實行穩定之辦法、港元遂一跌而至一司令四便士之間、本港政府文員、從英國來者、概支英鎊、故港府薪金壹項、因而大增、政府發薪、最近雖照每港元値一司令四個半便士計算、但不久將照一司令三便士又四分之三計算、年底或須改爲一司令三便士矣、

鴉片公賣 收入銳減

至本港鴉片公賣、年因私烟充斥、及紅丸侵入、營業一落千丈、計一九三〇年、鴉片收入爲二百八十三萬五千二百八十六元、一九三一年爲三百零一萬九千七百二十四元、一九三二年爲二百二十一萬四千二百二十六元、較前已畧形少減、其後逐年遞減、一九三三年爲一百一十五萬二千八百五十一元、一九三四年一跌而爲六十萬零二千四百一十元、一九三五年更減一倍、較收入最高之年份、僅得十份之一、

官地售價 每況愈下

官地售價、亦爲政府主要之一、年來每況愈下、政府大受打擊、查一九三〇年爲二、八六四、八七九元、一九三一年爲三一七七九〇柒元、一九三二年爲一九七〇、六九八元、一九三三年爲九七二八六一元、一九三四年爲五五八、四七二元、本年度僅在三十萬元以下。

本年預算 不敷極鉅

單就上列兩項計算、本年度收入、約由八百萬元、一跌而爲五十萬元之譜、實屬驚人、故本年度預算短少二百九十二萬六千三百零一元、大減不敷、本年財庫短少將達三百萬元、上年度短少達四百萬元、港庫存欵至一九三五年底尚僅存一千二百三十八萬七千六百六十八元、一九三七年後、已在一千萬元而弱矣、

實行開源 節流辦法

港府鑒於財政之支絀、迭經召集各部負責人、詳細討論、決定開源節流辦法、該辦法全文、尙未到發表時期、暫不公佈、但據記者探悉、在節流方面、㈠多用當地人員、以減輕支付英鎊之負擔、㈡年度停止不必要之建設、開源方面、㈠增加電油稅、㈡增加汽車執照費、小車每年每輛徵費由三十六元增至四十元、大車每年由七十二元增至八十元、㈢擬將一九二五年商業大借欵、移緩五十萬元、以資彌補、務使預算不敷之數減至最低限度而後已云、(中央社)

尖沙咀 刦案續誌

前晚十一時三十分鐘、尖沙咀加蘭威道第二號地下、發生賊匪意圖械劫案一宗、畧情經誌昨報、查該被劫屋宇之事主葡人企美巴剌度、屋中除該葡人及葡女外、並女傭小童等數人、女傭一名梁三、一名李二、前晚十時許、梁三正從浴室回到工人房、突有匪徒三人分持短槍利刃短劍及寨口木繩等具、由後門低牆踰入經過冷巷、尾隨入房、即將房閉、是時梁等覺甚詫異、緊嗣經一匪拔槍指嚇、一匪持刃禁勿張聲、另一匪先後用木繩縛其口、此時方知行劫、梁氏在驚慌之中、仍敢與賊糾纏、卒能掙脫、乃在房內大呼救命、時一匪見勢不佳、乃開門逃遁、時主人企美巴剌度因在前座居住、聞救命呼聲、知必有異、及彼發覺被匪徒搶劫、乃電警署派警截擊匪徒、匪徒逃至房門時、曾向內放鎗一响、然後從後門出走、查此役未有絲毫損失、因賊圖劫對像只爲住在工人房傭婦、且經傭婦等呼喊、故能即時嚇退三賊、迅速、但傭婦輩及主婦之家八人、均飽吃一驚矣、查在房內之人、除傭婦梁三及其女孫外、另有同伴李二及其幼女一人、葡女稱、該案發生後、警探當局分飭各區警署協緝匪踪、當時探悉各賊轉由彌敦道逃去、于是增派暗探便裝跟踪查究、華探梁任、曾在油蔴地捕獲一婦人鄭某、現扣留候辦云、(新亞社)

本月份 刑名案八宗

●高等法庭定期開審●

本月份刑名案、計共八宗、定于廿一日在高等法庭開審、是期案件、各案件如下、㈠印警巴星被控於本年七月廿六日在中央警署館殺同伴沙抉星、㈡男子蘇盛、被控七月十六日、在紅磡寶其利街有意砍傷郭洪家四口、㈢男子蔡添、被控八月十五日、在麗花街三號裸露一七歲少女肉體、且嘗之汚辱、㈣男子蔡芬、被控八月十六日、在碼頭被差搜出有壹毫僞幣一百四十二枚、㈤男子陳秀、被控於八月六日、在大道西廿七號藏有毒藥一磅、紅丸十二萬九千一百四十粒、㈥林坤彩、黎仙爭、被控八月廿四日在禮頓山道八十七號藏有紅丸十三萬三千三百八十九粒、㈦黃延勝、楊順、被控於八月十四日、在大道西壹九零號藏有毒藥、㈧伍根、被控八月廿二日、在塘尾道毆劫莫持、(新亞社)

今日星期節目

十時至十一時聖約翰禮拜堂早禱、十一時至十二時十五分、聖保羅禮拜堂英語早禱、十二時十五分、西樂唱片秩序、一時、時刻天氣、一時三分、繼續西樂唱片、一時廿分新聞等、一時四十分、時事總、續西樂唱片、二時卅分元、四時至六時、中樂唱片秩序、討荊州(潮州音樂家李光華唱)、哭街(潮州首樂家鄭縣安唱)、新天香館留宿(白駒榮關影憐)、徐母罵曹(肖麗章大傻)、和尙賣花郎(白玉堂嘉慕蘭)、獨占花魁(千里駒廖俠懷)、夜宴璇宮(薛覺先)、說掃娥眉朝至尊(白駒榮千里駒)、曲水流紅(李雪芳)、六時、時刻天氣報告、六時二分至六時廿五分、中南書院校長鍾維先生演講「如何學外國語」、六時卅五分至七時廿、跳舞音樂片、七時起西樂唱片秩序、八時時刻天氣等布告、八時三分轉播續西樂唱片、九時、新聞報告、九時十五分接聖約翰禮拜堂風琴音樂、十時四十五分、繼續西樂、十時卅分、完、

去年警察工作報告(四)

▲刑事偵緝處

(攔途截搶) 十月六日下午七時、有一華人救職員、行經上水和合石村時、突爲一男子拔出短槍威嚇、被刼去現銀六十一元、未幾、一汽車載三美人亦經此地、又爲五賊各持短槍制止、同樣被刼去六十一元、得手後從容逃去、惟無傷人、

(謀財害命) 十月九日下午五時、中華電力公司收數員、由一徒手印看更護送至深水埗大南街分局、將每日之欵解總公司寫字樓、爲二人携欵出門、正於登車之際、突有傷上三男子放鎗施射、則一印護勇聞聲赴救、爲賊傷及要害、因傷致命、賊黨刼去二千四百二十五元、遂乘車逃遁、

(刑案畧述) 一九三五年來刑事案須由警察處理者、除票控者外、總數爲三萬九千三百七十三宗、比之去年三萬三千二百八十二宗、增加六千零九十一宗、或百份十八、其中有六千三百七十三宗爲重要刑事案、比去年之五百四十九宗增加八百二十四宗、或百份之十四、

(銀物報失及起回) 一九三五年來報失之銀物約計五十七萬六千二百零二元、比之一九三四年報失三十六萬三千四百三十六元、增加二十一萬二千七百六十六元、或百份之五十八、五年來合計報告九十九萬四千一百二十一元、銀物起回者共四萬一千七百零三元、或等於報失之銀物百分之七四、銀物之損失大部份爲偷竊爲虧空、

(物件遺失) 是年遺失之物件共二百六十二宗、總値二萬七千四百五十九元、未報失而由警察尋回之物件共一百一十七宗、總値爲一千七百一十八元、一九三四年遺失之物件共三百五十九宗、總値爲三萬四千零三十二元、未報失而由警察尋回之物件共一百三十八宗、總値爲一千六百零九元、

(私藏軍火) 是年被搜獲之軍火案共九十七宗、乃在法庭起訴者、其中有四十二宗、其餘十五宗並無起訴、九三四年起訴之案件共五十宗、未起訴者十七宗、搜獲各式鎗枝八十四桿、子彈共二千六百九十七顆、

(危險物品) 是年犯有藏有危險物品之案件共四宗、俱判爲有罪、罰欵共一百六十元、

(破獲聚賭) 是年破獲之聚賭案共一百一十宗、一九三四年則爲三百宗、其中僅得一宗無罪者、至於破獲彩票者共四十三宗、一九三四年則爲六十九宗、俱判爲有罪、

(度量衡規準) 是年檢查度量衡之工作、計開英算者五百五十五次、合格者五百四十一宗、不合者十四宗、華算二千三百二十次、合格者二千二百九十七宗、不合者廿三宗、碼尺八十七次、合格者八十四宗、不合者三宗、華尺一百一十四次、合格者一百一十二宗、不合者五十二宗、起訴之案共廿六宗、俱判爲有罪、罰欵共七百四十八元、(明日待續)

中國眼鏡公司

●●●專家驗目準確
●●●貨品優良可靠
●●●取價誠實低廉

分店。皇后道中中華書局對面
老舖。德輔道中，廣生行側。

反婢會 昨開值理會

香港反對蓄婢會、年來致力解放婢女運動、不遺餘力、該會於昨晚八時、假座娛樂行楊少泉牙醫館內、召開幹事值理會議、討論舉行反婢宣傳週、及凡足以使婢女解放者、無不努力促其實現幷議定下月舉行週年大會及選舉下屆職員云、(世界社)

雜案數宗

△男子馮達才、三十歲、昨晨被控于中央巡理府包司堂、謂其十日下午六時許、潛進亞力山打行二樓、意圖不軌、爲陸海文知覺、將其捕獲、官查被告于一九三四年曾犯罪、乃判入苦工監三月、

△男子張五、四十二歲、昨晨被控於九龍巡理府司堂、謂其本月九日、在尖沙咀車站懷有僞粵省毫銀劵四百五十七張、被告否認有罪、官命押候四十八小時再訊、

△男子吳榮(廿二歲)、劉漢(廿三歲)、昨晨被控于中央巡理府包司堂、謂其前日在大道中向原告陳仁書圖搶墨水筆一枝、因手術不靈、被原告發覺、與之糾纏、華探王明貽耗馳至、遂將首被告拘獲、次被告乘機兔脫、昨晨四時、華探王明得接綫報、在九如坊又將次被告拘獲、官判每人入獄三月、

△馬來人馬里利、廿七歲、昨晨被控于中央巡理府包司堂、謂其本月廿六日由上海來港、未有入口護照及違犯人口註冊條例、被告認罪、官判罰銀十元、或入獄一星期、

優待稅率 稟章將發出

華商總會繁榮委員會、以運年商務之不景、華僑之輸運國貨入口、亦如洋貨入口、征稅、對華僑商業不振、不無影响、乃決議去函國民政府、對由港入口之國貨、予以優待稅率、惟該呈文業已草擬多份、其間句語尚有待修改者、致迄仍未發出、據該商會司理曾學愚云、該呈文刻仍在修改中、將於最近一二日間、便可發出云、(華僑社)

電影消息

△美高梅最近特製之倫理巨片「夫人與書記」、由珍哈露、勒基寶、梅娜莱、三大紅星合演、全片淋漓盡致、聞該片定今天起在東方戲院放映、

△北河今天起九龍半島獨家首次放映「春之花」、是明星公司本年度最偉大名片、由「烏古星」「月開」「王獻齋」「朱秋痕」等數大明星合力主演、劇情曲折悲壯動人、

△金龜影片公司現進行開拍全部粵語幽默滑稽巨片「頭獎廿五萬」、內容描寫現代世態之炎涼云

△「血戰滑鐵盧」一片乃描寫拿破崙在滑鐵盧戰敗、爲歷史上著名之戰蹟、由大明星佐治雅尼斯主演、此片今日在娛樂戲院開映、凡學界持有學校公函到來參觀者、概收半價云、

戲目

△香港▽
娛樂—血戰滑鐵盧(西片)
皇后—戲船艶史(西片)
中央—勝壽年劇團(夜)
虎口灌逃湯(粵劇)
東方—夫人與書記(粵劇)
高陞—廣州一婦人(粵劇)
太平—太平劇團(夜)
水浸金山(粵劇)
利舞台—可憐秋後扇(中片)
九如坊—風流劍俠(中片)
西園—航空死光(西片)
新世界—抵抗(中片)
香港—鄉下佬遊埠上集(中片)
長樂—鐵血芳魂(中片)
△九龍▽
平安—戲船艶史(西片)
大華—馬戲場血案(西片)
普慶—空谷蘭(中片)
東樂—荼薇香(中片)
北河—春之花(中片)
官涌—世道人心(中片)
油蔴地—財狼精(西片)
砵崙—野人上(西片)
光明—荼薇香(中片)
旺角—齊天大聖(西片)
明星—鸞鳳和鳴(西片)

第九八八期

法蘭西的學術客廳

方勳

一個國家的文化程度，往往受物質經濟或生產方式的規範，而人們的努力，亦頗足以造成一種學術思想上濃重的風氣，以推進文化的發展，與社會的日日向上，中國周秦的諸子百家間，相互非難與攻擊，形成當時的辯論學風，而展開古代的學術思想於一個哲學全盛時代；十四五世紀間的意大利，學者研究希臘羅馬古籍，造成學術擺脫宗教羈絆的學風，而促進歐洲的文化形態於一個文藝復興時代，便是兩個很好的實證，而中國最近十年間的學術思想界，各種任務，各種性質的『學會』的組織，蓬勃地一文化運動中出現，實在也是一種前進動態的縮影。

我們常從文化新聞中，得知××學會，舉行年會於青島，××學會又舉行年會於北平，等等消息，不能不爲中國學術思想界暗自慶幸。

但是，學術研究風氣，在十八世紀的法蘭西，因受當時經濟與政治動亂的刺激，更有非定型的姿態，與極高級的發展，而遠非中國的『學會』所能項背。因爲那時候有一種巨浪般的學風，流動於巴黎的幾個都市，潛進文人，學士，哲學者，思想家的腦髓，經過清濾與精製而成抽象的精神，又昇化爲現實的質與力，普遍地過渡到羣衆的戰勝上出現。這種巨大的力，究竟發動於什麼呢？便是發動於巴黎的客廳(Salon)「學術客廳」。(註一)

在巴黎，當時最盛行的，有兩種客廳，即側重文藝研究的客廳，與側重哲學研究的客廳，前者李金髮稱爲文藝客廳，後者我們當稱爲哲學客廳。不過兩種客廳中的學者，頗多兼有廣博地與獨特地的研究者；而思想坐標的提高，島級學風的培養，政治理想的抱負，與劣等理論的攻擊，則同是各學術客廳中俱有的特質與標的，所以，當許多文人，學士，哲學家，思想家，開始在文藝上，政治上，哲學上等問題研討時，便有各種獨到的認識，高尙的論調，彌佈於他們所聚會的客廳：然而，在思想上說，不但很少絕對地分野的現象，反而能聯成相對地統一的陣線。我想，這種認識與精神在中國的學會是不是有的。(未完)

漫談女作家

以防

——冰心，廬隱，丁玲，冰瑩——

最近報紙上曾登載着女作家冰心女士出國的行跡，非常詳細，足見國內文化界，對於她的重視。

冰心女士不妨說是中國文學女作家中的「元老」，我第一次和新文學接觸的時候，第一部的作品，就是冰心女士的「超人」。「超人」所給與我的印象非常深刻，同時，引起我對於文學絕大的興趣。以後，接着讀到她的「春水」，「繁星」，「寄小讀者」，「往事」等。

在她所有的作品中，每部是充滿了母性的慈愛和對自然的讚頌！尤其是「海」。她是濱海的福建人。她的父親是個海軍軍官，所以她對海特別的有興趣，認識的特別清楚。同時，因爲她是個道地的小姐，家庭生活非常優適，簡直不曉得人世間還有痛苦和悲慘的情事！所以貓把老鼠吃掉了，也可賺得這位標準小姐（現在是太太了）不少的眼淚！（見寄小讀者）

冰心女士文字的秀麗和清瑩，我們是不能否認的。但有時却覺得這不過是「裝飾品」而已。她是一個很好的兒童文學的作家，但是，只可供給少數的兒童們閱讀；大多數的窮苦孩子，是不需要的！

冰心女士的時代早過去了。她已經成爲「偶像」，但其作品也曾發生了很大的影響，因此，談女作家就不得不提到她。

和冰心同時代的女作家，有廬隱女士，她在前年已經和她的小愛人李唯建永別了！

她和冰心一樣，亦是個小姐型的作家！取材是逃不出身邊雜事！女學生和女教員的戀愛生活之類「海濱故人」，「象牙戒指」等都是一個樣子中鑄出似的。

若說冰心和廬隱是「五四」時代的女作家。則「在黑暗中」的丁玲女士，則可說是「五卅」時代的女作家；而「女兵」冰瑩女士，那是一九二五年的產物了。

丁玲女士，是自新文化運動後女作家中最有希望的一員。同時，亦是現中國文壇上的一位努力的「拓荒者」！她與冰心廬隱不同，已從「閨閣」中跳到人生的掙扎的路上來，因此，她的作品的內容是比較的充實—可惜的是歷史把她拖住了，所以不久以前在大公報文藝副刊上發表的「松子」，充滿了莫明其妙的神秘的意味！最後談談「女兵」冰瑩女士，或許是爲了地理關係，所以冰瑩的作品，特別「熱情」而初期作品也相等的幼稚，近來雖少作品發表，但已比較地老鍊得多了。

歌詞與南詞

蔭水

杭州從前有一種專代人家禳星祈疾的歌詞，口頭號召，謂爲能降福驅邪，因此凡是人家有人生病的時候，每每延致來家，請其禳解。

歌詞代人禳疾，不以經咒或什麼法子，却專唱九調十八腔的不同戲文，聽的人只知道他們唱得悠揚悅耳，反而把禳解疾病的意義忘掉了。

歌詞有大箱子，中箱子，小箱子等區別，大致以器設之精粗與人手之多寡爲定例，二十年前曾風行杭州，現在則已成廣陵散矣。

杭州尙有一種唱南詞的人，專門說唱古今書籍，把句子編成七字，供應人家喜事生日，中坐者開口說唱，自己並彈着弦子，彈洋琴的坐在橫頭，一唱一和，風格別具，惜乎今失傳已久，不復能再聞曼聲拖調之舊南詞矣。

說者謂，前者的南詞，即今之文書，其實似是而非，按文書即今之說書，說書的除一扇一木以外，餘無長物，不若南詞之有弦有琴，並且說書的尙須側重表情，南詞則僅坐唱而已。

雞頭果

達子

鷄頭果，或曰嘰果，命名之由：前者因其生長水中時外形頗似鷄之頭，後者乃因食時牙齒咬殼所發之聲音。

果葉形略似荷，但係平浮水面，果實即發於有刺之包皮中，下大上尖，遠望似鷄頭，並開十分明靜之藍色花，南京偶在玄武湖僻淺水處，發現一二，不知遊湖者可曾注意及之。

七八月時，鄉人綁刈稻鐮刀於竿尖，劃撐上岸，剝其有刺外皮，復以草灰去之，其內層之薄皮亦去，果實遂得，果，圓形大小，約如衣鈕頭也。

果之食法，前數年，吾鄉率多煮食：近則改爲煮熟後，再用火炒：味香，不似煮食之齋嚼。

楊妃傳云『楊妃出浴露一乳，明皇曰，軟溫新剝鷄頭肉』，以鷄頭果肉形容，代作人之乳，果肉之香嫩甘軟，則不言可知，誠然，其味極爲可口，憶吾鄉烏江，於天熱時，街頭擺滿小爐小鍋，臨時炒賣，男女老幼買食納凉之聲到處可聞。

果肉曬乾，即成中藥店所售之『芡實』。『芡實』人多知之，鷄頭果則多產自鄉間大水塘中，故城居人每不常見也。

利瑪竇在南京

燕園

南京在今日是中國的首都，在明代是中國的陪都，要推究西學的東漸，在明代的南京，已佔重要。

利瑪竇(Matteo Ricci)是意大利的敎士，他到中國來傳敎是很早的。我們考明神宗的萬曆八年(公曆一五八〇)，他從海道航行，由歐洲到達中國的廣東，更從廣東沿海北來，進與淞口，入長江而到達中國的陪都南京。

當然，那時十六世紀的中國人，對於歐洲一切的一切，都沒有認識過；驀地裏有碧眼黃髮者，闖進南京來，你想，當時的社會，有多少駭怪呢！所以明代南京人顧起元，在他所著的『客座贅語』一書裏，對於利瑪竇的來南京，有下列的記載：『利瑪竇，西洋歐羅巴國人也，（誤洲爲國，而不知有意大利）面晳虬鬚，深目而睛黃如貓，通中國語。來南京，居正陽門（即洪武門之外門，現改光華門）西營中。自言其國以崇奉天主爲道，天主者，制匠天地萬物者也。所畫天主，乃一小兒，一婦人抱之，曰天母（按即耶穌像及聖母像）；畫以銅版爲㡧，而塗五彩於上，其貌如生，身與臂手，儼然隱起㡧上，臉之凹凸處，正視與生人不殊，人問畫何以致此？答曰：中國畫但畫陽不畫陰，故看之人面軀正平，無凹凸相。吾國（按指意大利國）畫兼陰與陽寫之，故面有高下，而手臂皆輪圓耳，凡人之正面迎陽，則皆明而白，若側立則向明一邊者白，其不向明一邊者眼耳鼻口凹處，皆有暗相，吾國之寫像者，解此法用之，故能使畫像與生人無異也。利氏携其國所印書冊甚多，皆以白紙二面反復印之，字皆旁行，紙如雲南棉紙，厚而堅韌，版墨精甚。間有圖畫，人物屋宇，細若絲髮，其書裝釘如中國宋摺式，外以漆革周護之，而其際相函用金銀或銅爲屈戌鉤絡之，書上下塗以泥金，葉葉如新，合之儼然一金塗版耳，所製器有自鳴鐘以鐵爲之絲繩交絡，懸於簨，輪轉上下，戛戛不停，應時自擊有聲，器亦工。他具多此類。』這是很難得的記載，以三百五十多年前人的觀測西洋畫西洋印刷書籍等類從未看到的東西，時能寫得這樣的詳細，生動有致，並且不以奇技淫巧斥之，是古籍中所少見的，但是利瑪竇初次携來的西洋藝術，從此使南京人得了一個深刻的印象！

關於老鼠

祿祿

老鼠是向來被中國人嫉視的，因此凡做賤低劣卑污的事，都把鼠字用進去，如「子鼠」「鼠目」「鼠竄」「鼠技」「鼠胆」等，諸如此類，不一而足。

外國人是嘗過老鼠的辣手。但在十字軍前，他們還不知道老鼠是怎樣一件動物，根本連老鼠這個名詞，都未曾聽到過，不料在十字軍後的二三年間，老鼠竟橫行全歐，猖獗異常，居民苦於鼠患，每在清早和黃昏的時候，禱告上帝驅除，這種消極心理，也是够可憐的。

老鼠類中，尤其是黑鼠，傳染病菌的迅速，直如白種人的囊括南北美，某國的侵略東四省，當十七世紀歐洲的幾次大疫癘，死亡率之速，聞之咋舌，這都是老鼠傳染病菌所致。

英國人在沙士比亞時代，居民苦鼠，因此有捕鼠官署的設立，專司其事。結果因爲捕鼠法的不高明，黑鼠依然橫行，甚至在白天乘目睽睽之下，成羣結隊的會在街上溜過，等到捕鼠官署接到報告，牠們早已化整爲零，分頭鼠竄了。

黑鼠歐洲種，還有黃鼠是咱們歐洲的特產，利害更勝於黑鼠，在十八世紀初葉，黃鼠已分散世界各地，除了嚴寒的和貧瘠的區域外，幾乎都有若輩密佈，同時在這個期間，黑鼠却完全絕跡，大概也許是優勝劣敗的關係吧？

世上有多少老鼠？這數字無論如何是計算不出的，即使要想得到一個大約的數字，也是不容易，但據一八八一年印度發生大鼠疫時，懸賞捕鼠共獲一千二百五十餘萬隻的數目計算，可見全世界老鼠之多，實堪驚人！

關於鼠疫的發生，據歐洲衞生家稱是有定期性的，他說巴西每三十年發生一次，智利每十五年或二十年發生一次，英國每十二年發生一次，美國每十年發生一次，……這還是百餘年前的話，現在世界各國對於衞生，都很注重，鼠疫是很少發現了。

最近印度取消捕鼠令，他們的理由是貓專爲捕鼠而生，因此捕鼠的工作，應由貓擔任，人不該去「越俎代庖」，這種見解，和中國人無論對什麼事，都是輕描淡寫，漫不經心，都可以稱爲日光如鼠！

亞皇的寂寞

昧且

亞皇塞拉西自亡國後，出走倫敦，住在離開亞國公使館不遠的別墅裏，雅潔整齊，庭前還有花園。但塞拉西沒有文人騷客般的閒情去欣賞，他每天的時間，差不多在寢室裏消磨。

他有一種嗜好，喜歡在寢室裏裝置各色的鏡子，空的時候，他照照自己的臉部，是否比從前憔悴得多，每當月明星稀的午夜，他蘊藏着一股的悲哀，步出洋台，望望皎潔的月光，『故國不堪回首月明中』，亞皇情景的凄楚，當十百倍於中國的李後主。

亞皇還有一隻心愛的狗，是從前的英國駐亞公使送他的。他後來未曾一刻離開牠過，自從蒙塵後，更把牠當作唯一的安慰者。

照照鏡子，看看明月，愛憐狗，這都是寂寞所致：可憐啊，塞拉西的寂寞！

解決孕的問題

欲求受孕，保全胎產，小產的安，成凡關於 欲知是否有孕

一切孕的問題 羅用柔留產房 均能代爲解決包無錯悞本留產房開業九年專門治理產科婦科兒科確有特長工夫久巳 著名於旺角一帶 地址旺角上海街五六五至五六九號 電話五八二六六六 并專賣避孕防毒藥。產後肚痛藥。婦女通經水。行經肚痛藥。嬰兒嚼奶散。小兒化痰止咳水。

潔室電髮二元 西湖電髮元半

電話九八七三七

理髮券一元十六張 剪髮四張小童一張 電髮香油每樽三毫起至一元 彌敦道四百三十八號四四六號 (即平安戲院斜對面) 潔室西湖仝啓

四代儒醫 手脚專科 專醫 腫痛軟攣痺 周達文

(診症時間) 午前在旺角碼頭行入六間萬里藥行 兩點至五點在大道中(中央戲院左鄰拾間)保元堂

敬告仕女們

適有幾位女郎由紐約回來：(問)請問電髮那處好呢？(答)最妙「秀麗電髮院喇」他的電機新式地方雅潔技師名震廣州亞妹首徒亞焜担任電熨髮手術精巧快些跑去秀麗電髮吧

秀麗電髮一律元半 院在灣仔電車路壹百八拾柒號(即樂園英式樓)

傳染毒症 阮全貞醫師包醫

新流久流包愈斷根。紅腫刺痛立消原腫左右毒瘡即夜打回。口處爛牛回見痛遍身毒粒限日全消。瘋瘓血瘀限日消狀瘰癧膨脹包醫全愈。遠年惡毒限日除特製(植物散)不論新流一服大效每服沽一元(搜毒丸)不論新毒久毒應驗如神每服沽二元 祖傳妙方萬病萬劫敢跨第一本醫

小腸疝氣 以祖傳王道藥療治一經診治限日全愈 (醫務所)大道中一七六號何東行三樓(剪此告白到診免費)

機器洗衣局廣告

本局自一九零二年創辦至今。已歷三十五載。有此悠久之歷史則辦理妥善。足慰顧客之願望者可不言而喩矣。近以繁榮港中士女彰身美觀起見。對于乾洗一層更加精益求精。因配有英國最新式「爽力」(ZORIC)乾洗機器全套。該機所值不貲。舉凡呢絨。綵綢。麖魯綢。美術印花綢。人造絲綢等。洗後鮮艷無比。不特能保其原有色彩。且並不縮短。而起貨快捷尤爲特色若有趕船期者。携物到總局。祇費一句鐘之時間。便可工作完成。凡我顧客。倘期留意。

總局在旺角廣華道最高烟通爲記電話五七〇三二 分局香港皇后大道中廿二號A電話二一二七九 分局尖沙咀彌敦道二十七號電話五八五四五 分局油蔴地彌敦道三百三十六號電話五八九〇六

香港報界公社啓事

啓者本社是月份輪值新中報主任各界諸登稿件請逕投中環壽慶街本社爲荷

中華民國廿五年九月一日

內科婦科 專治 王日光「胃痛靈」

心胃氣痛。胃酸過多。胃潰瘍。十二指腸潰瘍。時起刺痛。胃腸痛。刺痛抽搐。壓痛。飽滯。腸鳴。腹瀉。習慣性便秘。曖氣。灸熱。腸攣以上各狀。服「胃痛靈」立刻止痛。凡遇嘔吐。止痢。治標治本。迅速消除一切病狀。經症服一二盒。重症服至痊愈。大便流通。安腸強心利尿解毒。多服止殊無防碍如有其他合併症請來本醫生診治更爲安善★總發行大道中一七六號何東行五樓王日光醫務所電話三一六零六 ★代理處各埠中西藥行均有代售或藥房未備由郵滙款交香港總發行買藥不加郵費每盒港銀二元六毫小瓶二毫

愈我八年 心胃氣痛

余患心胃氣痛已有八年常覺胃部心胸鬱滯飽漲刺痛間時猜口水帶酸味作嘔口淡腹鳴有水聲屢醫無效後蒙大光報孫啓瑞兄介紹求內科婦科胃腸宮腎專科 王日光醫師 診治施以王道針。電療。一經施術其痛盡除。繼理兩旬。竟獲全愈。深感之餘。特贈鏡框以留紀念。並登報鳴謝。

香港大道西 全安燕梳公司 職員江昭扶恭頌

王醫生寓大道中一七六號何東行五樓 電話三一六零六

婦科專家 李靈仙「經痛靈」

主治 凡婦女月經時。一切困難障碍頭痛。腹部腰骨疼痛。或經血過多子宮發炎。臭帶。精神衰弱。頭暈眼花頭痛。小肚刺痛等症。本醫生根據生理治療術。靜驗成績卓著配合此方不寒不燥。既無反應精神有不舒適之感。凡遇以上症狀一服「經痛靈」立除痛苦。治標治本。永無復發。如有其他合併症者。請來本醫生診治。更爲妥善。

總發行香港大道中一七六號何東行五樓李靈仙醫務所電話三一六零六 ●代理處 各埠中西藥行均有代售或藥房未備由郵滙款交香港總發行買藥不加郵費每瓶價銀一元六毫小瓶六毫

恭頌 王愛慈女醫生 婦科專家

余內人因產後肚痛瘀血未清而致常流血水惡液腥臭非常頭暈眼花失眠不思茶飯約有三年今蒙王愛慈女醫生診治十二天痊癒愧無以報特登報端明謝

澳門祥盛號馬永年偕妻余氏鳴謝

王醫生寓大道中一七六號何東行四

恭頌 麻瘋國手救命恩公

鄙人不幸染受瘋疾惡毒奇症發現面熱跳癢虫行蟻咬遍醫罔效病延日深耳腫堆凸眉髮疏脫骨痛痺刺身中迭發紅點面部浮腫紅雲畢現屢服丸藥如石投水焦急萬分幸承世伯馬昭介翁指示請求黃天壇醫師治理紅腫痕痛盡消除陋相頓改挽回本來面目十足痊愈恩同再世用特登刊各報擇實表揚俾社會人士知之井忠實介紹於衆俾患斯疾者脫離苦海

香港筲箕灣大街梁達廷拜啓

黃天壇贈藥救瘋

香港有個黃天壇龍頭獅鼻醫得番名馳遠近有口皆碑省港澳四鄉國外求治紛紜頌詞迭見瘫腫闡凸龍眉獅鼻變形換貌術可回天虫行蟻咬心驚肉跳一評診斷憂疑立釋尤爲樂善好施救瘋贈葯使一般社會不齒六親斷棄疾染伯牛狀元烏中者掃數得救先後揭穿冒牌院長控製嬉姸背像朦朧黑幕無瘋嚇瘋罪惡效尤盍章相保取巧妖魔現形棍徒喪胆社會人士耳目一新茲更普惠患者拯救沉淪起見特將應驗清血藥水公開奉送凡患面耳腫浮紅雲遍佈一團一團一餅一餅有虎口肉失却感覺肌肉麻木虫行蟻咬得效快來贈閱瘋毒指南指示求醫正軌揭破時下醫棍黑幕函索即寄

△黃天壇醫務所西營盤電車路二百六十號▽ 剪此告白普惠患苦實際贈葯

永安銀行

資本 額定港幣九百萬元

業務 來往存款活期儲蓄各種定期存款中外各埠滙兌按揭押匯保管信托兼備各種堅固保管箱租値相宜手續簡便辦理妥善如蒙光顧無任歡迎

行址 德輔道中二十六號

電話 三一一弍一 三一一弍二

總司理郭泉謹啓

牙科師梁國華 脫牙無痛

皇后大道中一百四十號二樓

專鑲黃白金牙膠托磁牙 精醫牙痍牙痛一切牙患

梁益壽醫師診驗麻瘋免費贈藥

痲瘋古今醫爲不治之症故本醫師岐山異人傳授分經治瘋辨法舉凡染是症者皆由襲風邪濕觸犯內外或不潔之交媾或散初發皮膚不仁或淫淫作痒似如虫行或眉間及虎口肉跳躍或邪濕潛于經脈如起布于五臟乍寒乍熱腠理痺塞汗不流泄手足酸疼針灸不痛是染成大瘋毒也倘此瘋菌一旦蝕入肝則毛眉墮落若蝕肺則鼻柱崩潰若蝕脾則言語蹇澀若蝕心則紅雲滿面若蝕腎則耳鳴如雷若蝕筋絡則肢節墮落若蝕皮膚則頑痺不覺若蝕頭面則泡如瘡瘰疥癩甚者脚底穿爛等症本醫師皆可根本治療凡患斯症者請來本所診驗當面判斷并贈藥七天保証必効

見症送 大風靈 通經靈 消腫靈 白毒靈

本醫所皇后大道中一百四十六號二樓